EL DIARIO PALENTINO

ósito legal: P.2-1958)
n Social: «El Diario-
tino . El Día de Pa
, S. L.». Mayor, 67
ranqueo Concertado)

EL DÍA DE PALENCIA

Director: JOSE MARIA RUIZ DE GOPEGUI Y SANTOYO

Teléfonos: Dirección y Redacción: 744822. Anuncios y Suscripciones: 74 04 17. Administración: 74 02 58 Mayor, 67

Apartado de Correos, 17

VIERNES 12 AGOSTO 1983

N.º REFUNDIDO 13.098
Fundado en 1882 y 1890

30 PESETAS

CHILE con PINOCHET

DIEZ muertos en la jornada de protesta

Las infantas enseñan a navegar

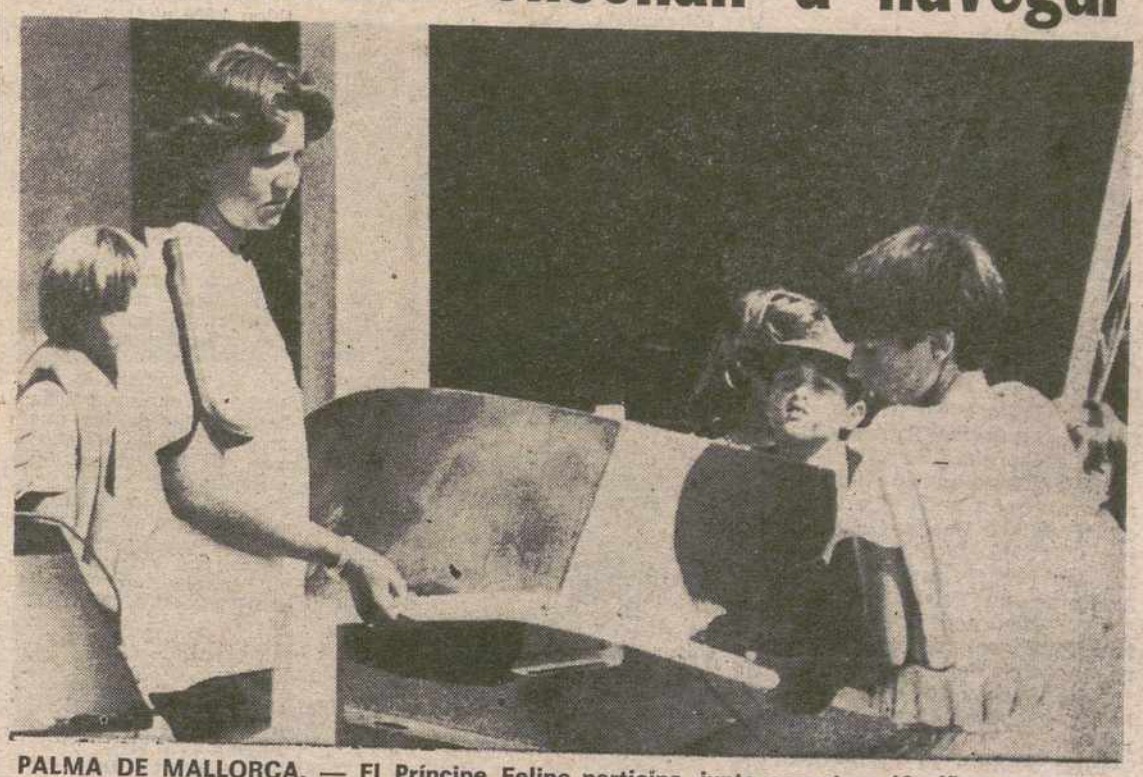

PALMA DE MALLORCA. — El Príncipe Felipe participa, junto con otros 10 niños, en un cursillo de vela ligera, Clase 420, en el Club de Vela «Calanova». El curso finaliza este sábado con la celebración de una regata. Por su parte, las Infantas Elena y Cristina imparten cursos de vela desde el pasado lunes, a niños entre los nueve y los catorce años, que aprenden a navegar en la Clase «Optimist». En la foto, la Infanta Elena ayuda a un grupo de niños a botar un barco. — (Telefoto EFE)

5 corridas de TOROS

Los carteles de San Antolín - 83

LOS VICTORINOS CIERRAN EL ABONO

(Página 5)

aracaidistas franceses al CHAD

OUSE (Francia). — Paracaidistas franceses se alinean con su equipo poco antes de carse en un Jumbo 747, con destino al Chad, donde entregaron doce vehículos de isión y permanecerán varias unidades de soldados franceses. — (Telefoto EFE-AP)

PALENCIA C. de F.

Reunión decisiva

(Página 13)

Fiestas en toda la provincia

(Páginas 8, 9, 10, 11 y 12)

M.C.D.2022

Dietario

SABADO, 13 AGOSTO 1983

SANTORAL. — Santos: Ponciano, papa; Hipólito, mártires; Antíoco, obispo; Antonino, Ariolfo y Erufo, Castano, Centola y Elena, mártires; Eudosia, emperatriz; Imare, Irene, Landolfo, obispo; Eudolfo, abad; Máximo, Narsetes, Radegunda, reina; Vitalina, virgen; Vigberto, abad.

(Misa: De Feria. — De San Ponciano y de San Hipólito, M. L.).

—O—

Sale el sol a las 7,23 horas y se pone a las 21,16 horas. — La luna sale a las 12,45 horas y se pone a las 0,20 horas. — Cuarto creciente el 15.

—O—

REFRAN: Quede todo saturado, después que se haya regado.

1521: Hernán Cortés conquista la antigua Tenochtitlán, hoy capital de México, pese a la resistencia de los sitiados: Es hecho prisionero el emperador Cuauhemoc.

1529: Por primera vez se celebra en México una corrida de toros.

1659: Comienzan las negociaciones para concertar la llamada Paz de los Pirineos, entre Francia y España.

1808: Llega a Buenos Aires, Santsenay, comisionado por Napoleón para que fuera aceptada allí la autoridad de José Bonaparte, proclamado rey de España al amparo de las armas francesas.

1852: El banquero Salamanca vende al Estado el ferrocarril Madrid - Arannjuez, quedando como arrendatario del mismo.

1863: Fallece en París, el pintor romántico francés, Eugene Delacroix.

1868: Temblor de tierra y maremoto en toda la costa del Pacifico. Desde California hasta Chile. Particularmente intenso fue el terremoto de Arequipa, en Perú.

1899: Nace en Londres, Alfred Hitchcock, director de cine, maestro del «suspense».

1905: Plebiscito que decide la separación de Suecia y Noruega.

1912: Fallece el compositor francés, Julio Massanet.

1926: Nace en Mayari (Cuba), hijo de un emigrante español, el político Fidel Castro, que implantó el régimen comunista en su país, y creó el castrismo, movimiento de masas antinorteamericano y socialista.

1934: Fallece el diestro Ignacio Sánchez Mejías.

1979: Fallece el novelista francés, Gilbert Cesbron.

1979: Marruecos anexiona la zona sur del Sahara Occidental, abandonado por Mauritania, el otro país que participó en la repartición, según el Tratado de Madrid.

Vida Religiosa

PARROQUIA DE SANTA MARINA

Durante los días 14, 15 y 16 del actual, se celebrará un solemne Triduo en honor del glorioso San Roque, con los siguientes cultos:

Días 14 y 15, a las 5,30 de la tarde, rezo del santo rosario, ejercicio del Triduo y santa misa con homilía.

Día 16, festividad del glorioso San Roque, a las 10,15 de la mañana, celebrará misa solemne el Excmo. Cabildo Catedral, para, de esta forma dar cumplimiento al Voto de Villa; por la tarde, a las 7,30, rezo del santo rosario, ejercicio del último día del Triduo y santa misa, terminando con el canto en honor del Santo.

Programa de TVE

DIA 12

PRIMERA CADENA

18,00: **AVENTURAS DE SUPER RATON**
«El tesoro perdido»

18,30: **LAS FABULAS DEL BOSQUE VERDE**
«Conflicto»

19,30: **¿UN MUNDO FELIZ?**
«Coplas para los tiempos sombrios»

20,00: **DE PELICULA**
«Christopher Reeve: Un actor de los 80»

20,30: **MAS VALE PREVENIR**

21,00: **TELEDIARIO**
Segunda edición

21,25: **MUSICAL**
Intervienen: Orquesta Valencia, Dyango, Loquillo y los Trogloditas, Remedios Amaya, Girls Cant Help It, Cinemascop, Patxi Andión.
Juan Tamariz será el conductor del programa y a lo largo del mismo irá desarrollando juegos y magia con su peculiar estilo.

23,00: **CRIBB**
«Las vacaciones de un loco»
Dirección: June Wyndham Davies.

24,00: **TELEDIARIO**
Ultima edición

00,15: **TESTIMONIO**

00,20: **DESPEDIDA Y CIERRE**

U. H. F.

15,15: **CARTA DE AJUSTE**

15,28: **APERTURA Y PRESENTACION**

15,50: **RAIMBOW**
«El oso y el tesoro»

17,00: **LOS CUATRO FANTASTICOS**
«Prisioneros del planeta X»

17,30: **ATLETISMO. CAMPEONATO DEL MUNDO**
Desde Helsinki.

20,30: **HOY EN LA 2**

20,45: **LA CLAVE**
Presentación
Largometraje
Coloquio

00,30: **DESPEDIDA Y CIERRE**

DIA 13

PRIMERA CADENA

12,45: **CARTA DE AJUSTE**
Joe Pass
«Intercontinental»

12,59: **APERTURA Y PRESENTACION**

13,00: **CONCIERTO**
La Orquesta Sinfónica de la RTVE, bajo la dirección de Miguel Angel Gómez Martínez, interpretará:
— «Pastoral d'ete» de Honegger.
— «Sinfonía número 2 en Re Mayor» de Brahms.

14,00: **REVISTA DE TOROS**
«Vitoria, la puerta del Norte»
La fiesta de los toros se ha recuperado en Vitoria, la puerta taurina del Norte. Programa dedicado a lo que fue la fiesta de este año y su entorno ambiental, peñas, afición, etc.

14,30: **BIBLIOTECA NACIONAL**
«Samurai»
Fernando Sánchez Dragó entrevista a Hisako Matsubara, Rodríguez Izquierdo y Embajador Hayashiya.

15,00: **NOTICIAS**

15,25: **DON GATO**

15,55: **PRIMERA SESION**
«El pozo alazán»
1949 (88')
Drección: Lewis Milestone.
Al sur de California proliferan los pequeños ranchos cuyo origen se remonta a la época de la colonización española y a la de los pioneros que fundaron el gran Oeste. En uno de estos ranchos, situado en la parte occidental del Valle de Salinas, vive una familia compuesta por Fred, su esposa Alice, su pequeño hijo Tom, el abuelo —una reliquia de la época dorada, que se pasa la vida relatando sus nostalgias— y, además, Billy, que ayuda en las faenas de la granja. Pero desde ahora hay un nuevo miembro en la familia: Gavilán, un potro de capa rojiza, que acaba de necer.

18,00: **ATLETISMO**
«Campeonato del Mundo»
Desde Helsinki se transmitirá en directo el Campeonato del Mundo de Atletismo. Incluirá las siguientes finales: Jabalina, 100 metros Vallas Damas, 110 metros Vallas Hombres, Decathlon 1.500 metros Hombres.

21,00: **NOTICIAS**

21,25: **INFORME SEMANAL**

22,30: **SABADO CINE**
«La piel en el asfalto»
1973 (107')
Dirección: James William Guercio.
Johnny «el Grande» es un policía de carretera cuya más evidente característica es su baja estatura. Pero sobre la gigantesca motocicleta «Electra Glide» su talla da ya la dimensión suficiente para que Johnny se crea con el derecho de ser un policía importante, de los que van vestidos de paisano; uno «de la secreta». Su obsesión por conseguirlo le lleva a olfatear que un caso de suicidio es un asesinato y se lanza, por su cuenta, a la investigación.

00,15: **DESPEDIDA Y CIERRE**

U.H.F.

15,15: **CARTA DE AJUSTE**

15,28: **APERTURA Y PRESENTACION**

15,30: **LA VISPERA DE NUESTRO TIEMPO**
«El Frente Popular en la Guerra Civil»
Dirección: Luis Ignacio Seco.

17,05: **RETRANSMISION DEPORTIVA**
HIPICA
Desde Vigo, retransmisión de Hípica correspondiente al CSIO (Concurso Saltos Internacionales Olímpico).
TIGRE
«La época de las liberadas».

20,00: **MUSICAL EXPRESS**
— Música Caribeña (II parte).

21,00: **UN ENCARGO ORIGINAL**
«El arte de mirar»
guez Buded.
Autor: Ricardo Rodrí-

22,05: **CONCIERTO EN LA 2**

24,00: **DESPEDIDA Y CIERRE**
«Festival Bratislava»

DIA 14

PRIMERA CADENA

10,15: **CARTA DE AJUSTE**

10,29: **APERTURA Y PRESENTACION**

10,30: **EL DIA DEL SEÑOR SANTA MISA**
Retransmisión de la Santa Misa desde Prado del Rey
Reportaje: «Dios en la carretera»

11,30: **GENTE JOVEN**
Programa concurso para artistas jóvenes. Octava Edición.
Programa especial grabado en Santa Cruz de Tenerife, en homenaje al grupo Los Sabandeños. Participan también, además de los homenajeados, el grupo «Añoranza», las comparsas de carnavales «Los Tamanacos», «Los Danzarines Canarios», «Los Cariocas», «Los Rumberos» y la «Rondalla Gran Tenerife».

12,30: **TIEMPO Y MARCA**
Incluirá:
— Atletismo: «Campeonato del Mundo».
— Natación: Desde la piscina Chapina de Sevilla se dará en diferido el Campeonato de España de Natación.

15,00: **NOTICIAS**

15,15: **ATLETISMO**
«Campeonato del Mundo».
Desde Helsinki se celebrará el Campeonato del Mundo de Atletismo. Incluirá las siguientes Finales: Pértiga Hombres, Longitud Damas, 200 metros Hombres y Damas, 1.500 metros Hombres y Damas Disco Hombres, 5.000 metros Hombres, 4 X 400 metros Relevos Hombres y Damas. Ceremonia de Clausura.

18,00: **EL MUNDO DEL TENIS**
«Gran Prix, torneo de masters»

18,30: **MUNDO SUBMARINO**
«Las bodas de las tortugas»

19,25: **PROXIMAMENTE**
Información sobre la Programación de la Primera Cadena.

20,00: **LOU GRANT**

21,00: **NOTICIAS**

21,25: **MEMORIA DE ESPAÑA**
«El acoso de los extremismos» (1935)

22,30: **FUTBOL**
Desde la Ciudad de la Línea de la Concepción tendrá lugar el encuentro de Fútbol, Final Trofeo.

00,30: **DESPEDIDA Y CIERRE**

U. H. F.

14,00: **CARTA DE AJUSTE**

14,13: **APERTURA Y PRESENTACION**

14,15: **AUTOMOVILISMO.**
Gran premio de Austria

16,30: **PRODUCCION ESPAÑOLA**

17,30: **ESTRENOS DE TV**
«Análisis de una seducción»
Director: Steven Hillard Stern
Maggie Kane, cuarentona, importante arquitecto de una empresa constructora, está divorciada y vive con su hijo adolescente, Mark. La mejor amiga de Maggie es Nina, también divorciada y también frisando en la cuarentena. A casa de Nina llega a pasar el verano, Ed, su hijo, un joven estudiante de Princeton. A instancias de Nina, que quiere que Ed tenga una ocupación durante el verano, Maggie le busca un puesto de delineante en su oficina. El contacto diario va despertando en Ed y Maggie un mutuo sentimiento de afecto y comprensión, que desemboca, casi sin darse cuenta, en un apasionado amor.

19,15: **MUSICA Y MUSICOS**

19,45: **TERRAZA DE VERANO**

20,45: **ZARABANDA**

21,15: **EL CUERPO HUMANO**
«Cómo nos entendemos»

21,45: **LARGOMETRAJE**
«Rasputín»
1966 (89')
Director: Don Sharp.

23,30: **DESPEDIDA Y CIERRE**

DIA 15

PRIMERA CADEÑA

11,45: **CARTA DE AJUSTE**

11,59: **APERTURA Y PRESENTACION**

12,00: **SANTA MISA**
Retransmisión de la Santa Misa, desde el Santuario de Lourdes (Francia).

13,00: **HIPICA**
Desde Vigo tendrá lugar el Concurso Hípico CSIO.

15,00: **TELEDIARIO**
Primera edición

15,25: **ARTURO SORIA Y LA CIUDAD LINEAL**
Intervienen en el programa el arquitecto Fernando de Terán y el nieto de gran urbanista Arturo Soria y Puig, ingeniero de Caminos.

16,00: **GALACTICA: ESTRELLA DE COMBATE**
«Un cañón en el planeta de hielo: Zero»
Primera parte
Dirección: Alan Levi
Intérpretes: Lorne Greene, Richard Hatch, Dirk Benedict, Thinnes, James Olson.
El Comandante Adama sigue el rumbo previsto para encontrar el planeta Tierra; una extraña luna es detectada por la tripulación de la Galáctica» y Adama envía una patrulla de reconocimiento. Los datos que poseen los pilotos es de que la luna está formada por hielos; la presa del teniente Starbuck es tremenda cuando observa que del planeta sale un resplandor y una de sus unidades es desintegrada. La «Galáctica» es puesta en alerta y ordena a los pilotos el inmediato regreso.

17,00: **MICKY Y DONALD**
Un nuevo episodio de esta serie.

17,30: **3, 2, 1, CONTACTO**
«Ruido.Silencio»
«Para qué se emiten los sonidos»

18,00: **BARRIO SESAMO**
«El juego»

18,25: **EL LIBRO GORDO DE PETETE**

18,30: **TELEFILM JUVENIL**
«Matrimonio fingido»

19,30: **MIRAR UN CUADRO**
El crítico Aguilera Cerni comenta el cuadro «Procesión del Corpus» de Pinazo.

20,00: **PUEBLO DE DIOS**

20,30: **CONSUMO**
— «Alimentación de verano»
— «Insecticidas»

21,00: **TELEDIARIO**
Segunda edición

21,25: **TERCER FESTIVAL INTERNACIONAL DE TEATRO**
«El Festival y los ni...»

22,00: **TEATRO**
«La de San Quintín»
Drección y Guión: J... Antonio Hormigón.
En esta obra, Pérez Galdós narra episodios de la familia de los B... día, «aristócratas» ... dinero, y de la duquesa de San Quintín, aristócrata de sangre ... fortuna fue entre... manos de un marido lapidador.

23,30: **TELEDIARIO**
Ultima edición

23,45: **DESPEDIDA Y CIERRE**

U. H. F.

18,45: **CARTA DE AJUSTE**

18,58: **APERTURA Y PRESENTACION**

19,00: **D'ARTACAN Y LOS TRES MOSQUEPERROS**
«El viaje de D'Artacan»

19,30: **EVOCACION**

20,00: **HOY EN LA 2**

20,20: **TELEDEPORTE**

20,50: **OPERA COMICA**
«El holandés errante»

21,00: **SOLO CUANDO ME RIO**
«La influencia cósmica»

21,30: **EN PARALELO**
«Las Vírgenes españolas».

22,30: **EL MELODRAMA**
«Un pié en el cielo»
1941 (103')
Director: Irving Rapper

00,25: **DESPEDIDA Y CIERRE**

M.C.D.2022

Palencia AL DIA

PROGRAMA

a tenemos programa pa- la Feria de San Antolín. sabemos los palentinos s, de la capital y de la vincia, en qué podemos tarnos los cuartos y los s libres, en la gran con- atoria festera del sep- bre naciente.

rganizar una semana a de ofertas feriales no fácil. Que hay que mul- ear gestiones, cuadrar arios. darle por el pali- del gusto a casi todos. eso, una Comisión de ejos me ha merecido pre admiración y re- cimiento. Sus miem- deben dedicar muchas s para rellenar unas ntas de entretenimien- solaz para sus conciu- anos. Una labor pocas s reconocida, muchas s criticada por ser vois n sois, gratuitamente da por tierra, sólo por- tal o cual acto no tie- las exactas dimensiones a nosotros nos gusta- .

a verdad es que un pro- ma de ferias no suscita mucha expectación. Si so un poco de curiosi- , por si alguna novedad, si se repite algo que gustó en años anterio- Y esto porque parece ya todo está inventado. orque falta imaginación. orque a la hora de pro- ar todo es simplemen- oros, copas, espadas y os.

a oferta es variada: ac- de calle, deportes, toros. cursos, exposiciones, es- áculos musicales; luego, tros, cines, circo, el real a Feria charangas y co- do de las peñas; actos giosos, ritos costum- tas, arrejuntadas de manación. Y algún et- era.

sea, que casi de todo. la verdad es que si to- los programas oficia- no suelen contener sus- ciales variaciones de un para otro, la programa- particular de cada ciu- ano se parece a una fe- a otra mucho, muchisi- salvo en casos de cam- de estado, puesta de o o permisos y propi- paternas de generosi- no esperada.

Para muchos, la verdade- feria sigue siendo ar su partida de mus los amigos, acudir a tulias más o menos in- rmales, pasar con legal, esunta o futura esposa, darle carrete a la piscina, acelerar el coche por cualquier vereda campestre o ciudadana, subirse por las paredes, tumbarse a la bartola o alquilar tres duros de esperanza.

Que es una manera de hacerse la feria todo el año. Listo que anda el personal.

Con el programa encima, una buena alforja de ilusiones y una carterilla de más menos, que ustedes lo pasen bien.

Y en el cielo nos veamos

G. O. A.

CUPON PRO-CIEGOS

el sorteo celebrado el día agosto, ha resultado pre- o con 6.250 pesetas, el número

410

625 pesetas, todos los meros terminados en 10

RETABLILLO

LA «LOAPILLA»...

Si, que en eso la ha dejado convertida la sentencia del Tribunal Constitucional. Pero no importa; el Gobierno se ha agarrado, como a un clavo ardiendo, a lo que de la LOAPA queda, haciendo buena la táctica de «sostenella, no enmendalla».

Desde luego, el Gobierno (Art. 164 - 2 de la Constitución) no comete ningún acto indecoroso no retirando la LOAPA, pero ya nos dirán qué representa la controvertida Ley después de esa poda a una docena larga de artículos. Porque estarían en el texto para algo, ¿no? y no sólo para hacer bulto.

Lo cierto es que la conflictividad del Título VIII subsiste y que los propósitos de enmienda, que los responsables —UCD y PSOE— trataron de hacer buenos con la LOAPA, no han servido para nada, sino todo lo contrario, por mucho que el ministro de Administración Territorial h a y a comparecido ante «la afición» para decir que aquí no ha pasado nada. ¡Como si no significara nada dejarla convertida en «Loapilla»!

LA CADENCIA

CLINICA DENTAL
DR. ZOREDA AGUADO
c/. Conde Vallellano, n.º 5, 1.º C — Tlfno. 72 99 37
(Junto a plaza San Lázaro)

Mejor, la disonancia. Cuando la cotización dólar - peseta pasó por el listón de las 152, aquí comentamos con alguna ironía tan imparable escalada, de la que no se adivina el fin y eso es lo peor. Como precisamente en la jornada de nuestro comentario «se caía» un poco el dólar, lector hubo, acaso algún especialista en incensarios oficiales, que se apresuró a echarnos en cara el sentido de nuestras apreciaciones. Convencido estaba, a juzgar por el tono apasionado de sus palabras, de que la recuperación de la peseta se había iniciado de la mano del ministro Boyer.

Nunca lo hiciera y se lo advertimos, porque 24 horas más tarde, tras una levísima pausa, el dólar continuaba su demoledor vuelo y la peseta hundiéndose para desesperación nuestra. Es que la cadencia, o disonancia, devaluatoria resulta imparable. Comprendemos que nuestro lector ahora no nos haya llamado...

GRAVE ACUSACION

La Secretaría de Prensa de las Juventudes Socialistas ha formulado una grave acusación contra un concejal, de otro partido, naturalmente, a propósito del fallo del concurso de carteles anunciadores de las Ferias de San Antolín. Lo ha hecho sin aportar pruebas, sino por el artero camino de la suposición insinuante y de la suspicacia. La cuestión nos parece bastante grave, porque a todos nos atañe; al fin y al cabo, todos formamos la colectividad y los dineritos del premio de todos salen.

Ignoramos, al redactar este comentario, qué hará el concejal «deshonrado» por la acusación. Quizás se calle, recordando recientes y clamorosas parcialidades oficiales, que, sin embargo, no hirieron la sensibilidad política de quienes ahora a él anatematizan. Quizás responda.

Quienes sí deberían salir cuanto antes a la palestra son los demás miembros del jurado dictaminador del fallo, pues ellos sabrán si fueron o no manipulados, si no pasaron de ser marionetas o si, por el contrario, actuaron con absoluta honestidad y objetividad crítica, como nosotros supondremos mientras no se nos demuestre lo contrario. También ellos han sido puestos en entredicho.

VENTANA ABIERTA

ECOSOFISMAS

Por Luis DE LERA

En principio, las aspiraciones de los ecologistas, en el sentido de mantener un medio ambiente lo más puro e incontaminado posible, son compartidas por todos. A cualquiera le gusta ver el cielo azul, los ríos llenos de peces, las playas limpias, así como respirar aire sano; al que más y al que menos le molesta el ruido y, si por él fuera, trataría de reducirlo, por lo menos a niveles tolerables. La defensa y conservación de la naturaleza constituyen unos móviles de lo más respetable, contra los que nadie puede formular la menor objeción. Es cierto que el desarrollo industrial de los últimos tiempos se ha producido de una manera muchas veces descompasada y anárquica, que ha perjudicado sustancialmente el equilibrio ecológico y ha perjudicado en cierto modo al individuo, privándole del contacto con la naturaleza, encerrándole en hormigueros humanos y haciéndole a menudo extremadamente difícil el reencuentro con un ambiente puro, que le ayudaría sustancialmente a conseguir su equilibrio anímico y a recuperar sus fuerzas físicas, porque son muchos los lugares, particularmente los más próximos a las grandes poblaciones, adonde también ha llegado la mano destructora de una industria irracionalmente planificada y desarrollada, con sus inevitables secuelas de degradación del entorno natural.

Pero lo que nadie puede negar es que, para el hombre de hoy, todo lo que ese desarrollo industrial y tecnológico representa ha llegado a ser parte de su mundo, y no está dispuesto a renunciar a ello para volver a una situación propia de siglos atrás. Por tanto, las posiciones que hoy sostienen la mayor parte de los movimientos ecologistas, caracterizadas por el alto grado de militancia de sus miembros en favor de un desmantelamiento general de la industria, particularmente de la nuclear, están abocadas al fracaso en virtud de su propio maximalismo. Generalmente, todos los puntos de vista absolutos, que no admiten más que el blanco o el negro, suelen resultar a la larga insostenibles, porque casi siempre hay una enorme carga de matices entre ambos extremos que dan lugar a soluciones mucho más prácticas y asequibles, y que, sobre todo, encuentran más fácil aceptación entre el común de las gentes.

La postura que hoy sostienen la mayor parte de los ecologistas es una postura radical, y, en consecuencia, puede decirse que quienes la adoptan merecen ser calificados sin el menor rebozo de extremistas, tanto más cuanto que ese radicalismo responde más bien a una actitud preconcebida y perjudicial que a un razonamiento lógico. Si se ha demostrado —véase el ejemplo de Londres— que la contaminación atmosférica derivada de la industria puede ser combatida con éxito mediante el empleo de una serie de elementos que reducen las emanaciones nocivas y la peligrosidad de los residuos a unos niveles que han permitido al salmón volver a las aguas del Támesis y han hecho desaparecer las famosas nieblas londinenses, ¿a qué seguir clamando contra la instalación de nuevas fábricas? La única postura lógica, si es que de verdad se pretende proteger el medio ambiente, sería protestar contra la omisión de las debidas precauciones que impidan que la nueva industria se convierta en un elemento contaminante. De otro modo, lo que se da a entender bien a las claras es que no se está contra la degradación del medio, sino contra el progreso técnico; y, aunque esta actitud es respetable cuando se basa en motivaciones serias, como puede ser la de que el progreso técnico va en detrimento del fondo ético del individuo y de la sociedad (con todo lo que eso tiene de discutible) deja en absoluto de ser acreedora al menor respeto cuando la oposición al progreso es porque sí, por el mero hecho de que ver surgir nuevas industrias resulta para algunos un espectáculo desagradable. Y, aún en ese caso, semejante postura podría contemplarse como una excentricidad de ciertos sujetos, a la que tendrían ciertamente derecho dado que cada cual puede pensar y opinar como le venga en gana. Lo que resulta inadmisible es que, en defensa de esos postulados irracionales, perturben la convivencia de los demás con sus sentadas, manifestaciones, alborotos y hasta atentados.

De este extremismo ecologista tenemos en España buenas muestras, particularmente por lo que se refiere a la furiosa ofensiva montada por estos grupos contra el desarrollo de la energía nuclear con fines pacíficos (ahí está la paralización de Lemóniz, como muestra de la vena ecologista que, también afecta a los terroristas de la ETA). Es preciso advertir a estos paladinos a ultranza de la pureza del medio ambiente la gran ocasión que desde hace años están perdiendo de poner de manifiesto su amor a la naturaleza en un asunto que, además, interesa de verdad a todos: nuestro suelo está siendo pasto de una serie de incendios que conducen irremediablemente hacia la desertización, y todavía no hemos escuchado las voces de los ecologistas alzándose en contra de este atentado a nuestra naturaleza. Quizá sea porque no les preocupe tanto como nos quieren hacer creer.

(Iberia Press)

M.C.D.2022

Recuerdos viejos

- **Arde un carro de mieses en plena calle**
- **Material de laboratorio para la Granja**
- **Desgarrador suceso en la calle Canalejas**
- **Cuatro festejos taurinos por 300 pesetas**

Hace 100 años

(Día 12 de agosto de 1883)

Lo más destacable de la jornada, el incendio de un carro de mieses, acaecido en plena ciudad. Sin saber por qué, el amo había dejado el carro durante la noche frente al número 100 de la calle Mayor Antigua. Ya de madrugada y por causas desconocidas comenzaron a arder las mieses. Pronto las llamas cobraron gran incremento. Alguien dio la voz de alarma y como la calle en aquel momento era angosta, había peligro de que el fuego se propagara a las casas. Entonces los vecinos se emplearon con denuedo a arrojar desde las ventanas calderos de agua sobre aquella hoguera; lograron apagarla, pero carro y mieses quedaron perdidos.

—o—

Y un suceso más, también nocturno. Víctima de una dolencia cardíaca falleció un viajero del Correo de Asturias, mientras se encontraba el convoy detenido en la Estación. Se trataba de un miembro de la Guardia Real de Alabarderos, que iba a su pueblo leonés de vacaciones. Total, que entre incendio e infarto, los serenos tuvieron una noche muy movida.

—o—

Contabilidad al céntimo: se daba cuenta de que en la jornada habían sido ingresadas en la Caja de Ahorros y Monte de Piedad 285 pesetas.

Hace 75 años

(Día 12 de agosto de 1908)

Pocas informaciones aquel día, caracterizado por un tiempo bochornoso, con 34 grados de temperatura. Al atardecer se nubló el cielo y se produjo una «tormenta seca»; mucho trueno y relámpago, pero ni una gota de agua afortunadamente, porque las mieses se encontraban en las eras.

—o—

A propósito de mieses, se daba cuenta de que se había producido un fuego en las eras de Dueñas, quemándose una barda de Faustino Calzada; el personal consiguió que el incendio no se propagara.

—o—

Como noticias breves:

La Policía encontró un cabás abandonado en la sala de espera de tercera clase de la Estación. Lo anunciaban, a disposición de quien acreditara ser su dueño.

Tuvo que retrasar su salida el Correo de Santander, porque estando en la Estación abortó una viajera.

«Siguiendo la costumbre», decía el periódico, no pudo celebrar reunión el Ayuntamiento en primera convocatoria.

La autoridad anunciaba una campaña de mano dura contra los peluqueros, que no cerraban los domingos, ni pagaban la contribución.

La Gaceta aprobaba los presupuestos para la adquisición de material con destino a los laboratorios de la Granja y Escuela Agrícola de Palencia.

Hace 50 años

(Día 12 de agosto de 1933)

¡Qué revuelo a propósito de unas declaraciones de Valle Inclán! Había regresado el escritor de Roma, donde era director de la Academia de Bellas Artes y al llegar a España, en plena euforia republicana, entre otras cosas vino a decir que «la obra de Mussolini tiende a inculcar un ideal y un concepto de sacrificio, sintiéndose el pueblo satisfecho». También que «en España no hay socialismo; la dictadura de un individuo puede ser necesaria, no la de una clase y ahora España sufre la dictadura socialista». Sin comentarios.

—o—

Con todo, Palencia se sintió más conmovida por un luctuoso suceso, narrado minuciosamente en la prensa. Ocurrió en la calle de José Canalejas, antaño conocida por «Calle de los Soldados» y actualmente, de Martín Calleja. Los vecinos de una de las casas oyeron llantos de un niño y como no cesaran, dieron aviso a la Policía, que llegó y forzó la puerta. Sobre un charco de sangre se encontraban muertos, los padres de la infeliz criatura, que se abrazaba al cuerpo inerte de la madre. El matrimonio, él de 26 años y ella de 22, vivían juntos desde hacía algunos años, pero acababan de casarse religiosamente 15 días antes. Según las pesquisas policiales, discutían con frecuencia y de la reconstrucción de los hechos parece que aquella noche el marido disparó una pistola sobre la esposa, dándole muerte y luego se suicidó. El niño de 2 años debió despertarse, abandonó la cuna y buscó a los padres. El relato del hallazgo del pequeño era desgarrador.

—o—

Pero demos un giro a la información del día. El pleno del Ayuntamiento acordaba atender una petición de gracia presentada por el presidente de la «Casa de Palencia» en Santander para presentar decorosamente el pabellón palentino en unas fiestas nacionales, que iban a tener lugar en la capital montañesa. La negativa del Ayuntamiento se fundamentó, según uno de los concejales, en que «las casas regionales son nidos de reaccionarios»...

—o—

Finalmente, también el alcalde no de la Corporación no quiso sentar la mano a los empleados de la motobomba, que habían llevado agua a la colonia escolar del Monte y luego habían ido con el vehículo a divertirse al Valle de San [illegible] y alguien había dado el chivatazo».

Hace 25 años

(Día 12 de agosto de 1958)

En primera plana de los periódicos, la fotografía del «Nautilus», primer submarino de propulsión nuclear que había cruzado el Polo Norte bajo los hielos. Mucho revuelo se daba a la noticia, llegándose a afirmar que constituía la réplica norteamericana al «Sputnik».

—o—

A la espera del programa municipal de las Ferias de San Antolín, se adelantaba que habría cuatro festejos taurinos y que los aficionados podrían presenciar todos mediante abonos desde 300 pesetas.

—o—

Y hablando del «planeta taurino», se publicaba la confirmación de la cogida de Manolo de Celis en Huesca, alternando con Paco Corpas y Paco Girón. El diestro palentino sufrió lesiones en la cara, también Girón resultó cornicharado, sin mayor importancia.

—o—

Diputación ponía a la venta su «Guía turística de la Provincia», de la que afirmaban los especialistas que «llegaba para llenar el vacío que en la promoción del turismo palentino se dejaba sentir.

—o—

Por último, la ex-empresaria Soraya rechazaba una oferta de 12 millones de pesetas por que un productor norteamericano llevara al cine su

EL TIEMPO EN LA PROVINCIA DE PALENCIA

ES UNA ATENCION DE
Caja de Ahorros y Préstamos de Palencia

HACIA UNA MEJORIA

El Servicio Meteorológico Nacional nos envía en exclusiva para nuestra Redacción, el parte del tiempo relativo a la provincia de Palencia:

La situación meteorológica aunque es de anticiclón de 1.029 mb. en su centro de máxima presión, está sobre la vertical de las Azores y las presiones sobre Portugal están oscilando entre 1.016 y 1.019 milibares de tal forma que queda en 1.017 en la provincia de Palencia, de norte a sur. No es una presión alta y por lo tanto esa es la causa de la nubosidad que existe siempre, sobre todo en la parte norte de la provincia.

La tendencia es que las temperaturas siguen agradables cosa lógica en este período. La mínima está oscilando entre 13,6 y 12 grados. En Cervera, como en León, ayer se registró la temperatura más baja de la península Ibérica, 10 grados.

El viento continuará en calma durante todo el día. La nubosidad en la parte norte irá en aumento y cabe la posibilidad de alguna precipitación inapreciable. En la parte sur no; ni siquiera núcleos tormentosos, aunque la atmósfera se puede inestabilizar lentamente y va hacia una mejoría.

La borrasca térmica en estos momentos ha desaparecido pero al final de la tarde puede aparecer de nuevo, pero sobre la vertical de Ciudad Real.

La temperatura máxima prevista para hoy oscilará, entre los 24 y 25 grados en el casco urbano, y los 20 ó 22 en la zona norte.

DATOS DE LA CAPITAL

Datos del tiempo en Palencia capital, que el Observatorio Provincial nos facilita:

Barómetro

A las 18 horas del jueves, 700,4.

A las 8 horas del viernes, 702,2.

Temperaturas

Máxima del jueves, 22,0 grados.

Mínima del viernes, 14,5 grados.

Dirección del viento

A las 18 horas del jueves, O-SO.

A las 8 horas del viernes, E-NE.

Lluvia: 3,3 litros por metro cuadrado.

Humedad relativa media del aire: 74 por 100.

Gobierno Civil

NACIMIENTOS

Sergio Matía Martínez, hijo de Román y Francisca.

Agustín Salvador Caminero, de Agustín y Modesta.

César Sánchez Crespo, de Fernando Florentino y María Luisa.

Francisco Medrano Rubio, de Francisco y Librada Esperanza.

David Expósito Teomiro, de José María y Angela.

Miriam Clérigo Muñoz, de Primitivo e Isabel.

Oliver Clérigo Muñoz, de Primitivo e Isabel.

DON ELVIRO

POR MELLA

M.C.D.2022

VII Semana del Románico Palentino
Concierto del grupo "Cantigas"

El grupo "Cantigas" en un momento del brillante concierto que ofrecieron en la tarde de ayer en San Miguel.—(Foto LUIS)

Mucho público asistió a este nuevo acto dentro de la semana del Románico, entre el que destaca en primer término la presencia del Obispo de Palencia.—(Foto LUIS)

Siguiendo con el extraordinario programa de actos elaborado con motivo de la celebración de la VII Semana del Románico Palentino, tuvo lugar en la tarde de ayer en nuestra capital, a partir de las 8,30 el concierto del grupo «Cantigas» al que sirvió como escenario la Iglesia de San Miguel. Como todas las actuaciones que se están celebrando, el éxito artístico de los concertistas fue absoluto, y los asistentes, muchos, dando mayor brillantez a esta Semana de tanto prestigio a todos los niveles.

Destacó la presencia del señor obispo de Palencia, Nicolás Castellanos, que escuchó al grupo «Cantigas», con gran interés, aplaudiendo con fuerza los diferentes temas interpretados.

Además de la capital, Fuentes de Nava, Herrera de Pisuerga, Astudillo y Saldaña, también contaron con diversos actos culturales dentro de esta Semana del Románico que está a punto de concluir.

En la tarde de hoy, en la capital, el Cuarteto de Cuerda Astur, ofrecerá un concierto en la Iglesia de San Miguel. Además, habrá actos en Aguilar de Campoo, Fuentes de Nava, Guardo, Astudillo y Cisneros.

PROGRAMA PARA EL SABADO, DOMINGO Y LUNES

SABADO, 13

PALENCIA

A las ocho treinta de la tarde, en la iglesia de San Miguel, actuación de la Compañía de Opera Cómica de Cámara.

AGUILAR DE CAMPOO

A las diez de la noche, en la iglesia parroquial de San Miguel, concierto del Quinteto de Viento de la Orquesta Ciudad de Valladolid.

ASTUDILLO

A las nueve de la tarde, en el Monasterio de Santa Clara, concierto de Mariano Martín y José Migel Moreno (Dúo de flauta y laúd).

DOMINGO, 14
(Romería del Norte)

A las diez y media de la mañana, comienzo de la romería en el Monasterio de San Andrés de Arroyo, visitándose a continuación la iglesia de San Pedro. en Moarves de Ojeda; la iglesia de Santa Eufemia, de Cozuelos, en Olmos de Ojeda, y la iglesia parroquial de Pisón de Castrejón; donde terminará la romería con una comida al aire libre, una representación teatral y un recital folk.

En cada punto del itinerario se visitará el templo, dándose un breve recital sobre los poetas antiguos de Palencia y un pequeño concierto.

Intervendrán don Santiago Amón, Cuarteto de Cuerda Astur, Trío de la Orquesta Ciudad de Valladolid, grupo de teatro El Globo, grupo de folklore Levadura y grupo Madrigal.

LUNES, 15

AGUILAR DE CAMPOO

A las ocho y media de la tarde, en el Monasterio de Santa María la Real, actuación de la Compañía de Opera Cómica de Cámara.

Los carteles taurinos de San Antolín - 83

Cinco corridas de abono del 1 al 5 de septiembre

Toros de Dairo Chica, Gavira, Carlos Núñez, Carmen Borrero y los "VICTORINOS"

Por fin, los carteles taurinos de la próxima feria de San Antolín, con ganaderías ya y confirmación de los toreros que adelantábamos hace unos días. Sólo, de momento, falta de concretar qué día actuarán en dos de las cuatro primeras corridas los rejoneadores Manuel Vidrié y Alvaro Domecq, añadiendo un toro, cada una de las tardes, a los seis correspondientes para los de a pie.

La feria taurina 83, como se sabe. ocupará los días 1 al 5 de septiembre en cinco corridas de abono con los siguientes carteles:

Día 1 de septiembre, jueves. Primera corrida de abono. Seis toros de Dairo Chica (antes Félix Cameno), de Badajoz, para Luis Francisco Esplá, Morenito de Maracay y Vicente Ruiz «El Soro».

Día 2 de septiembre, viernes. San Antolín. Segunda de abono. Seis toros de Antonio Gavira, de Tarifa, para Antonio Chenel «Antoñete», José María Manzanares y Pedro Moya «Niño de la Capea».

Día 3 de septiembre, sábado. Tercera corrida de abono. Seis toros de Carlos Núñez, de Algeciras, para Curro Vázquez, Roberto Domínguez y Paco Oieda.

Día 4 de septiembre, domingo. Seis toros de Carmen Borrero, de Huelva, para Francisco Rivera «Paquirri», Dámaso González y Félix López «El Regio».

Día 5 de septiembre, lunes. Quinta y última corrida de abono. Seis toros de Victorino Martín, de Galapagar, para José Antonio Campuzano, Tomás Campuzano y Pepe Luis Vargas.

SUCESOS LOCALES

SUSTRACCION DE CICLOMOTOR

Ernesto Argüelles Burgos denuncia la sustracción de un ciclomotor, marca Vespino, de color gris plateado, del garaje de los bajos de su domicilio, con seguro en la rueda trasera y documentos de su hija.

PRUEBA DE ALCOHOLEMIA

A las 7 horas de la mañana de hoy, en el cruce de las calles Felipe Prieto con Juan Ramón Jiménez, colisionaron los automóviles P-9863-C, conducido por Pedro Varas González, y el P-4493-A, conducido por Santiago Martín Ortega. La policía Municipal procedió a hacer a ambos conductores la prueba de alcoholemia, dando positivo, con 1,14 c.c. de alcohol en sangre, el conductor Pedro Vargas González, que fue presentado, con la debida denuncia, en Comisaría.

ROBOS EN BARES

Elena Vega Ortega, propietaria del Bar "Koln", sito en el paseo del Otero, denuncia que después de penetrar en él, unos desconocidos, por el montante de la ventana, y rompieron los cristales, le sustrajeron monedas de las máquinas tragaperras, por un importe de 70.000 pesetas, aproximadamente, y géneros valorados en 20.000, amén de los daños causados en el inmueble.

-oOo-

Jaime Bancels Herranz denuncia el robo en el Bar "Paquillo", al que penetraron por el ventanal que está encima de la puerta, sustrayendo un vídeo y unas 10.000 pesetas en metálico, con daños en la puerta y máquinas tragaperras.

No se arrepienta toda la vida de una mala compra. Infórmese. Todavía está a tiempo.

INMOBILIARIA

M.C.D.2022

SANTA MARIA "PUENTE" DE AGOSTO

VISPERAS DE UNA GRAN FIESTA

Decimos puente, y entendemos dos fiestas que empalmamos para evadirnos de la mononotonía del trabajo diario, y de la opresión de las ciudades cada día más contaminadas.

Pero cuando escribo puente para hablar de Santa María es mucho más honda la significación del puente vacacional. Los poetas latinos medievales gustaban de la similicadencia de sus versos, y llamaban a la Virgen Fuente y Puente: ¡Fuente, porque en ella se originó el «agua viva» que nos trajo Jesús, y puente, pues por ella descendió a nosotros el Hijo de Dios, y «a Jesús se va siempre y se «vuelve» por María», como escribió en Camino. Mons. Escrivá de Balaguer.

Así todas las fiestas —vacacionales—, aunque lo vayamos olvidando, tienen sus raíces religiosas: sobre todo las de la Virgen en España, «tierra de María ¡Santísima», como recordó Juan Pablo II en su inolvidable visitas a nuestras ciudades y santuarios.

Agosto es un mes privilegiadamente mariano. El día 5 celebramos la fiesta de las Nieves —nevada agosteña en Roma con la que la Virgen señalaba el contorno para la basílica que hoy conocemos con el título de Santa María la Mayor—. Y el día 22 celebramos la realeza de la Bendita entre todas las mujeres, quien escogida para Madre de Dios fue por ello coronada por Reina de cielos y tierra.

Y en el centro del mes la Asunción.

Es Santa María, sin ninguno de los mil sobrenombres con que llamamos a la Madre que se nos acerca en el brezo y en las fuentes, en la junquera o en olivar, en el olmo o en el pino, en el henar o en las viñas.

Santa María es la gran fiesta de siempre. Un alto en la fatiga de la recolección de los granos de la Misa. Un repicar de todas las campanas de las torres convocando a la celebración litúrgica a los fieles endomingados. Santa María la que recibe el homenaje de la alegría exultante en tantas catedrales, basílicas, santuarios o parroquias, donde preside, majestuosa y cercana, en este momento añorante en que es asunta a los cielos sostenida en trono de angeles y serafines, entre mirdas extasiadas y melodías que envuelven la nostalgia de su adiós, o mejor «hasta pronto» de la Madre que ha subido a prepararnos, con su delicadeza maternal, nuestra estancia en la gloria

Con toda razón, pues, la llamamos Esperanza Nuestra. Madre de Dios, pero de nuestra estirpe humana, «allana benigna nuestra penosa subida», como canta un himno de la liturgia católica. Subió primero su hijo para abrirnos la entrada, cerrada para todos por el pecado original. Después fue asunta su Madre, «nuestra hermana» como la llamó con fundada paradoja Pablo VI, para que tuviéramos la seguridad de a Ella la hizo puerta del cielo: pues, si somos familia de Dios, la Madre «se cuida de los hermanos de su hijo que todavía peregrinan y se debaten entre peligros y zozobras», (LG, 62), los merecerán compartir esa felicidad que hoy cantamos a dos coros, sus hijos del cielo y los de la tierra.

Santa María. Su imagen esplendente preside el retablo mayor de nuestra Catedral. Ocupa el lugar de titularidad de cientos de aprroquias palentinas. Y con todas las tallas que se veneran en el mundo haríamos un museo mayor posiblemente que el conjunto de todos los museos españoles.

Esto nos da confianza que, si Ella se cuida de nosotros, sus hijos peregrinantes por la vida, tampoco la olvidamos.

Cierto que, como niños versátiles nos detenemos, distraídos, con cualquier florecilla o relumbre de la orilla del camino. Y pasan, meses quizás, sin que le paguemos la deuda de un leve recuerdo. Pero como San Pedro a Jesús resucitado podemos decirle Señora, tú sabes que queremos quererte.

Y esa es la finalidad de las fiestas marianas que jalonan el calendario, desde la solemnidad de su maternidad divina hasta los encantadores misterios de la Navidad. Y esta es también la finalidad de esta breve reflexión sobre este puente de agosto, que quisiera estuviera esmaltado por millones de breves recuerdos —muchos más de los que se alzan al cielo en estos días a la que Berceo imaginó como fuente refrescante en la recalentada romería a pleno sol de agosto:

Yo, el maestro Gonçalvo de Berceo nomnado
Iendo en romeria caeçi en un prado
verde e bien sençido, de flores bien poblado
logar cobdiçiadero pora omne cansado.

Manavan cada canto fuentes claras corrientes,
en verano bien frias en yvierno calientes.

Laurentino María HERRAN

Desde ECUADOR

Labor docente palentina

Mi comentario de hoy viene a reforzar una idea, varias veces expresada por mí y no siempre compartida, de que esa provincia de no gran superficie, con reducida población y no sobrada de recursos naturales, es la cuna de una pléyade de hombres y mujeres, cuyo nivel cultural y científico, les hace ocupar en otras tierras, puestos de trabajo relevantes, que contrastan, pero a su vez dignifican la modestia de su casa paterna.

Motivos personales, a lo largo de los años, me han permitido conocer ilustres palentinos, rectores de Universidad, catedráticos, magistrados, médicos, ingenieros, altas jerarquías eclesiásticas, etc., nacidos de familias campesinas, cuyas exiguas propiedades para mí eran de sobra conocidas.

Y no se trata de adular a nadie, pero sí poner de manifiesto este hecho, desgraciadamente no corriente en la sociedad española en general.

Buscando colegios para mis hijos en la ciudad de Quito, me encuentro gratamente sorprendido, porque ésta ya antigua idea mía se da aquí en grado superlativo. En este caso se trata de una Institución religiosa dedicada a la enseñanza, los Hermanos Maristas, conocidos aquí cariñosamente por los «hermanitos». Pues bien, de ellos voy a hablaros y sobre todo de su obra.

Qué alegría, cuando al identificarme como español y palentino, me presentan al Rector, Hermano Francisco, también palentino, de Lantadilla, por más señas. Y a partir de aquí todo es cordialidad, afecto, y hasta un cupo para ingresar a mi hijo José Antonio, en este afamado colegio quiteño, donde por su bien ganado prestigio tan difícil resulta.

Y la conversación resulta amena y fluida, decenas de años en Hispanoamérica, gozan de las frescas noticias castellanas, y hablamos de Lantadilla con su vega ribereña del Pisuerga, pero también de sus 30 maristas nacidos por aquellos pagos. De Vega de Doña Olimpa, Villaverde de la Peña, Buenavista, Lagunilla y de tantos otros como aquí tienen representación en esta Comunidad. Incudablemente controlada por palentinos, pues del medio centenar de sus miembros, más de 40 nacieron entre nosotros.

Aquí están realizando una gran labor docente, los Noriega y los Merino, los que añoran Palencia y se afanan por Ecuador. Fundan colegios, institutos técnicos y Universidades, que se llenan de muchachos atraídos por la entrega y vocación que a la enseñanza ponen estos maestros castellanos.

De Palencia, en viaje no lejano, un saldañés, trae en su mente la Universidad a Distancia y la ubica en Loja, provincia sureña ecuatoriana, donde antes fundara otra Universidad convencional.

Y entre ambas, más de 7.000 jóvenes, siguen estudios universitarios y decenas de millares de muchachos pueblan las aulas en colegios e institutos, sin clasismos ni ñoñazas trasnochadas.

Gozan del apoyo de las instituciones docentes ecuatorianas, que les facilitarían medios para crear nuevos centros; pero los medios humanos con que cuentan no les permiten extender su obra hasta donde ellos quisieran. Pero ellos quieren llegar tanto a los jóvenes del centro de Quito, como a los muy modestos de la zona fronteriza con Perú, allá en Macará o en Cariamanga, donde también están presentes y de cuya dureza de su clima y retraso de sus gentes yo podría darlas fe.

Amigos, a través de estos hombres, aquí Palencia está presente y que fructífera es su labor. Son hombres importantes en los medios educacionales. Mi tesis inicial se confirma, una vez más, a miles de kilómetros.

Con afecto, desde Quito,

Pablo LALANDA

CURRICULUM VITAE

A la inauguración del cine-club «Calle Mayor» no pudo asistir el director Bardem. Prometió, no obstante, venir a Palencia cuando sus ocupaciones se lo permitieran.

La ocasión no tardaría en presentarse: el estreno de una nueva película suya, «Nunca pasa nada», cuya presentación oficial quiso que tuviera lugar aquí en Palencia, como ya otra vez he recordado.

Vino él y le acompañaron algunos de los protagonistas: una de las Gutiérrez Caba y Antonio Casas. El acto tuvo lugar en la sala del «Rey Don Sancho», cuyo apoyo al cine-club «Calle Mayor» era admirable. Hubo lleno total y mucho ambiente. La ciudad estuvo a la altura del gratificante gesto de Juan Antonio Bardem.

Al término de la proyección de la película, acaso al principio, hubo entrevistas cara al público y el director y los intérpretes contestaron a mil preguntas. Antonio Casas, ya fallecido, hacía en aquella cinta una creación espléndida, tanto o más que la posteriormente conseguida en «La caza». Preguntas hay que no deberían formularse nunca. De entrada el presentador le planteó a Casas:

—¿Y tiene usted alguna otra película más?

—Sí, sólamente otras ciento setenta...

Anécdotas aparte, aquel día el cine-club «Calle Mayor» vivió una jornada «histórica». Esto ocurría hace ya casi 20 años «edad» que no ha alcanzado ningún otro cine-club en España. Al despedirse Bardem de nosotros, deseó mucha suerte a nuestro grupo —yo, la verdad, sólo permanecí algunos años vinculado al animoso plantel que capitanean Santiago Rivero y Tomás Ruiz de Gopegui. Ni él, ni nosotros, nos imaginábamos que habríamos de tener tanta.

Pedro-Miguel BARREDA

SUCESOS EN LOS PUEBLOS

Herido grave un ciclista al ser atropellado por un turismo

Alvaro Calvo Gómez, de 15 años, resultó herido grave como consecuencia del accidente que sufrió en el kilómetro 74,400, de la carretera C-619, en término municipal de Reinoso de Cerrato.

Alvaro conducía una bicicleta marca Peugeot, y por distracción se salió de la calzada. Al intentar entrar de nuevo en la misma, derrapó en el escalón lateral, siendo arrollado por el turismo Renault-5, matrícula 1158 - RY - 64, conducido por Saint André Florenu, que en ese momento circulaba en el mismo sentido a escasa velocidad, por estar el tramo en obras, sin poder evitar el accidente.

El herido tuvo que ser trasladado inmediatamente a la Residencia de la Seguridad Social «Lorenzo Ramírez», de Palencia.

COLISION DE TURISMO Y CICLOMOTOR

A las 18,25 horas de ayer, en el kilómetro 1,400 de la carretera CV - 13, en la travesía de Venta de Baños, el turismo Seat - 600, matrícula Palencia - 18541, conducido por el joven de 19 años, Hijorrubia García, que resultó ileso, colisionó con el ciclomotor, conducido por José María García Rojo, de 24 años, que resultó herido leve.

RESULTO ATROPELLADO EN HERRERA DE PISUERGA

A las 14.00 horas del pasado día 6, en el kilómetro 91 de la carretera nacional, término municipal de Herrera de Pisuerga, circulaba el turismo matrícula V-296332, conducido por Froilán Mor... Atienza, quien por distracción atropelló al peatón que ... naba por la calzada en el mismo sentido que el turismo.

Se trata de Francisco M... tro Barreda, de 10 años, resultó con heridas graves teniendo que ser trasladado a la Residencia de la Seguridad Social "Lorenzo Ramírez", esta capital.

HERIDO LEVE AL COLISIONAR UN TURISMO Y UNA BICICLETA

A las 12.50 horas de la mañana de ayer, día 10, en el kilómetro 19.300 de la carretera N-611 (Palencia-Santander) en término de Fuentes de Valdepero, colisionó el turismo Simca 1000, matrícula P-... conducido por Mariano P... llo Collazos, de 18 años, resultó ileso, con la bicicleta conducida por Leandro P... so Alvarez, de 78 años, resultó herido leve.

Dr. JULIO AGUADO MATORRAS
ESPECIALISTA EN MEDICINA Y CIRUGIA DE LA MUJER
PARTOS
CONSULTA: Previa petición de hora
Colón, 55, 2.º — Teléfono 74 88 22
Operaciones y urgencias: Clínica de la Cruz Roja. Telf. 72 ...

M.C.D.2022

Comunicado del "Consejo Local de Peñas" de Palencia

La subvención municipal y la participación en las fiestas

Reunido el Consejo Local de Peñas de Palencia, en el día de ayer, y ante la confirmación de la Comisión de Festejos del Ayuntamiento que la subvención para las 12 Peñas existentes en nuestra capital, asciende a 1.200.000 pesetas, cantidad que venimos percibiendo desde hace cuatro años y que en la actualidad consideramos un tanto ridícula, puesto que los gastos de una peña, para las fiestas de San Antolín sobrepasan las 500.000 pesetas, ha tomado los siguientes acuerdos:

Primero. — Participar todas las Peñas integrantes en este Consejo en las fiestas de San Antolín - 83, en los actos programados por el Ayuntamiento.

Segundo. — Que manifestando nuestro desacuerdo con la subvención asignada por la Comisión de Festejos, la participación de las Peñas está motivada por y para el pueblo de Palencia, que es quien se merece el esfuerzo que venimos realizando durante todo el año para el engrandecimiento de nuestras fiestas.

Y tercero. — Que este Consejo, consciente de que la contribución de las Peñas, dan las fiestas patronales, ha cedido por cuarto año a la voluntad del Ayuntamiento, haciendo constar que es el último que admite una cantidad, a todas luces exigua, por lo que espera de la Comisión de Festejos de este Ayuntamiento que el próximo año esta subvención sufra un importante incremento, pues de otro modo nos veríamos forzados, en contra de nuestra voluntad, a plantearnos la no salida de las Peñas durante las Ferias y Fiestas Mayores de nuestra capital.

Por último, aprovechamos la difusión de este comunicado, para invitar a la gente, a que se una, con su participación, en los pasacalles que las Peñas realizan, para dar un mayor aire festivo a las calles de nuestra ciudad y conseguir que las Fiestas de San Antolín vayan cobrando más importancia y que sinceramente sean de todos y para todos.

Por el Consejo Local de Peñas de Palencia.

El Relaciones Públicas,
Ricardo Martín Hernández

LIBROS

LOS PREMIOS POETICOS JORGE MANRIQUE Y FRANCISCO VIGHI 1982, DE LA CASA DE PALENCIA EN MADRID

La Casa de Palencia en Madrid acaba de publicar sus «Premios Jorge Manrique y Francisco Vighi-1982», que anualmente convoca la embajada palentina en la capital de España, dentro de su cuadro programa cultural de cada curso.

Comprende este tomo los siguientes trabajos poéticos:

—«Lírico ocelo del agua», de Antonio Domínguez Rey, Premio Jorge Manrique:

Ya el título es buena muestra del contenido de la obra: un vocabulario rebuscado y una difícil concatenación de imágenes, que hacen fatigosa la lectura, a pesar de la gran capacidad poética demostrada por el autor y de sus recursos líricos y rítmicos, frecuentemente deslucidos por una verborrea metafórica como de robot.

—«Elegía inconforme en cuatro tiempos», de María Dolores Valdemoro, Accésit del Premio Jorge Manrique:

Una poesía apretada en fogosidad, en sentimiento, pero con excesos aunque valiosos hallazgos estéticos. Entre sus poemas sobresale el dedicado «A un niño muerto todavía sin nombre» donde la autora recarga imágenes y nos ofrece toda una alumbrada de corazón, de cabeza y de palabras con fuerte expresión gráfica.

—"Apuntes para una biografía apresurada de Santa Teresa", de Marcelino García Velasco, Premio Francisco Vighi.

Como en ocho fogonazos, nos ofrece el poeta otras tantas estampas. estancias de cuerpo y alma, de la monja andariega. García Velasco ha afilado aquí su poesía, la ha desnudado y, con un material de mínimas palabras, como brochazos policromados y ajustados, nos va hablando de la santa, de sus tierras y sus afanes, en sencillos, pequeños y bellos cuadros.

—"Villalcázar de Sirga", de Rafael Palacio López, accésit del Premio Francisco Vighi.

Tiene este poema el encabezamiento de "De la tierra y otras cicatrices", que parece debe ser su título original, ya que no existe en sus versos ninguna referencia ni cercana ni vislumbrada a Villalcázar. Rafael Palacios consigue aquí un logradísimo poema, donde las añoranzas de tiempos y tierras se cargan de hondura humana y se deslizan, verso a verso, como golpes de yunque, en fluida belleza.

Gonzalo ORTEGA ARAGON

CARTELERA

CINE DONSANTIAGO
5, 8 y 11 noche
El acontecimiento mundial
«SUPERMAN III»
Es la mejor... es un éxito

CINE REY DON SANCHO
Una fantasía apasionante donde el valor rompe fronteras
«COMO UÑA Y CARNE»

TEATRO PRINCIPAL
Un gran Western. Para salvar sus propias vidas, debían salvar las de sus enemigos.
«EL BUENO, EL FEO Y EL MALO»

CINE ORTEGA
5, 8 y 10,45
Mayores de 16 años.
«CHICLE PICANTE»
Divertidísimas situaciones que le harán reir a carcajadas

CINE AVENIDA
A las 5, para todos los públicos:
«LA GUERRA DE LAS GALAXIAS»
Un film que abre nuevos caminos al séptimo arte.
A las 8 y 10,45
Mayores de 16 años
«LA JUSTICIA DE NINJA»
La justicia de un hombre educado para matar, todos sus músculos responden a un sólo movimiento

PROYECCIONES
Continua desde las 4
Mayores de 18 años
Clasificado «S»
«BACANAL EN EL ANIVERSARIO DE BODA»
«EMILIENNE»

FARMACIAS DE GUARDIA

12, viernes: Dña. Pilar Mañero Pérez (Avda. San Telmo, 13), D. Carlos de Fuentes Fenech (Mayor, 66) y don Alfonso Brágimo Fernández (Paseo del Otero, 65).

13, sábado: D. Javier Atienza Romero (Mayor, 21) y don Basilio Varona del Río (Pl. Héroes del Alcázar, 4).

SERVICIO NOCTURNO:
Don José María Fernández Nieto, Mayor, 40. Tn. 742470. (Diariamente desde las 10,30 horas de la noche).

ESCENARIOS Y PANTALLAS

La GRAN CAMPAÑA TEATRAL DEL TEATRO PRINCIPAL en "FERIAS 83"

Un desfile ininterrumpido de grandes éxitos, con los mejores espectáculos de España

Dará principio el sábado 27 de Agosto y continuará durante el mes de Septiembre

El sábado 27 de agosto, se inaugura la gran temporada teatral Ferias-83 en el Teatro Principal, donde como siempre, presentaremos una gran selección de los mejores espectáculos que recorren España en estos momentos, el primer gran espectáculo para iniciar esta campaña será la «Compañía titular del Teatro Bellas Artes de Madrid", con Amparo Baró, José María Pou, Ana María Barbany, Joaquín Kremel, Dionisio Salamanca y Cándida Losada, bajo la dirección de José María Morera, con la comedia de H. Ibsen en versión de Ana Diosdado "Casa de muñecas".

El 31 de agosto, lo más divertido, lo más cómico, Florinda Chico con su gran compañía de comedias cómicas, en el estreno de Julio Mathías "Julieta tiene un desliz".

Los días 1 y 2 de septiembre María Fernanda D'Ocón, Gerardo Malla, en un espectáculo escrito y dirigido por Adolfo Marsillach "Yo me bajo en la próxima ¿y usted?", una comedia brillante y divertida.

Los días 3 y 4, la gran compañía de comedias cómicas de Quique Camoiras en la divertida comedia de Alfayate-Soriano de Andia "Ponte el bigote... Manolo".

El día 5, la compañía Tec presenta el gran éxito de Darío Fo «Aquí no paga nadie», con la compañía "Titular del Teatro Lara de Madrid", con María José Alfonso, Nicolás Dueñas, Maite Blasco, Francisco Vidal y Alberto de Miguel.

Los días 6 y 7 de septiembre, el gran acontecimiento. Antonio Gala presenta el estreno de su última comedia "El cementerio de los pájaros", con Irene Gutiérrez Caba, Encarna Paso (actriz premiada con el Oscar 83).

El día 8, un gran espectáculo teatral.

Los días 9, 10 y 11, los cómicos de nuestra feria Zori y Santos al frente de su compañía de comedias cómicas, con el estreno "Vaya par de granujas", la comedia más divertida y cómica de estos dos geniales actores tan queridos en Palencia Zori y Santos.

Esto es la gran temporada de nuestra seleccionada Ferias-83.

CLINICA DENTAL
MIGUEL ANGEL GARCIA PEREZ
CARRION DE LOS CONDES
c/ Piña Blasco, 5, 1.º B Tlfno. 88 08 09
Consulta: Tardes de 4 a 8, los jueves mañana de 10 a 2 y tarde de 4 a 8.
y en
MELGAR DE FERNAMENTAL
Consulta: Los lunes, miércoles, viernes y sábados de 10 a 2

Verano Cultural 1983

Actuación del grupo teatral "Titre" de Alicante en el Salón

Por enfermedad de uno de los componentes del Grupo Internacional de Teatro, que tenía fijada su actuación este viernes, día 12, en el Auditorio del Salón, dentro del "Verano Cultural 1983" ha sido necesario sustituirle por el Grupo de Teatro TITRE de Alicante.

Este afamado grupo que ha actuado por toda Europa y en los programas infantiles de VET, pondrá en escena el espectáculo titulado: «¿Querías bailar?», mediante el cual Juan Pastor y T. Valetín Gamazo actarán de hacer participar en el espectáculo a todos los niños asistentes. Para ello utilizar una serie de musicales bailados y cantados entre los que se intercalan pantaminas rítmicas con gags cómicos que dan agilidad al espectáculo.

El próximo sábado tendrá lugar una nueva visita programada a la Catedral cuya buena acogida obligará a realizar un tercer [illegible] previas en la Oficina de Información del Ayuntamiento.

excesos aunque valiosos hallaz-

El Festival Flamenco de Ferias

PROGRAMA COMPLETO

El Festival Flamenco que se celebrará el día 6 de septiembre, martes, a las once de la noche, en el Frontón y Piscina cubierta de Palencia y dentro del marco de la Feria, queda ajustado así:

(AL CANTE)
Antonio Fernández. (Fosforito); Juanito Villar y Enrique Lozano. (El Pescao).

(AL TOQUE)
Paco Cepero y Arturo Montoya.

(AL BAILE)
La Familia Fernández.

(RUMBEROS)
Arturo Montoya y Moranito; Rumba «Nuevo Amanecer».

Dirección y presentación: Fernando Bragado Iglesias.

M.C.D.2022

Crónica de AGUILAR de CAMPOO

EXPOSICION DE ESMALTES Y OLEOS • SEMANA DEL ROMANICO • TORNEO DE LA GALLETA • BODAS DE PLATA SACERDOTALES

Exposición de esmaltes y óleos, de Juana Francisca Ortega

En la sala de exposiciones del C. I. T. Local, fue abierta el día 1 de agosto y durará, hasta el día 15, en que efectuará la clausura.

Consta de 57 cuadros —17 óleos y 40 esmaltes—, a cual mejores y merece la pena visitarse. Es de Santander y es la primera vez que ha expuesto en Aguilar. Tiene sus talleres de artesanía en la calle Cisneros, 95, bajo y es oriunda de Valladolid.

Gran originalidad de sus esmaltes, ejecutados en frío y a base de papel estaño y aluminio, de gran vistosidad, enmarcados en madera con grandes relieves, que le dan vistosidad, como si fueran cuadros antiguos.

A pesar de ser nueva creación, su brillantez y aspecto le dan sensación de porcelanas de gran valía, mereciendo la pena destacarse sobremanera; sus figuras excepcionales de marinos, damas de época, caída de la tarde en el parque, Cristo medioeval, imágenes varias, de logro sensacional.

Sus óleos son de una gran composición, colorido y contraste delicado y finísimos. Estaciones del año, paisajes de gran profundidad y esmerada ejecución, castillos y calles nevadas, caballos y perros, bailarinas de ballet, dan la sensación de una gran artista.

Tiene 58 años de edad, es profesora de artesanía en Santander, y tiene un gran estilo propio y profesional, y su exposición ha constituido un gran éxito.

Dio comienzo la VII Semana Cultural del Románico, de Aguilar

Las conferencias de pintura y arte, de Santiago Amón, sobre Velázquez y el «espíritu del Barroco», tuvieron lugar el primer día. El segundo, fue sobre «Murillo y la profecía del Rococó». El tercero, sobre «Picasso y nuestro tiempo».

El domingo, en autocar y en coches particulares, salíamos a reunirnos a la romería del Sur, con la expedición palentina, recorriendo las iglesias y parroquias de Amusco, Támara, Santoyo y Astudillo, la cual ha sido ya publicada por DIARIO - DIA. Se comió en el Castillo de la Mota al aire libre y, en la tarde, asistíamos en el Colegio Salesiano, completamente abarrotado de gente a la representación de la obra teatral.

En la Colegiata y en la noche del sábado, fue el gran concierto de la joven orquesta de cámara de Valladolid, que fue calurosa y largamente aplaudida.

El lunes, en el Monasterio de Santa María la Real, a las 8 de la noche, hubo nuevo recital de Santiago Amón, en honor del poeta palentino, Gabino A. Carriedo, como homenaje póstumo.

El cuarto día del Románico, fue a cargo de Constancio del Alamo, sobre la vida monástica actual y pervivencia del gregoriano. El quinto, se inició el curso de arqueología, por Gonzalo Alcalde, «La comarca de Aguilar», con diapositivas de Piedad Isla, y el martes, la iniciación de la música con el concierto del dúo Giuliani, en la Colegiata de San Miguel, con calurosos y continuados aplausos, que obligaron a los artistas a salir de nuevo.

También se prepara por Pancho Salvador, el curso de teatro, y, por José Luís Alonso, el de iniciación de la fotografía.

El X Torneo de Fútbol de la Galleta de Aguilar

Dio comienzo el domingo, con el partido entre el Baracaldo y la Cultural Leonesa, con triunfo vasco por 1-0, quedando como finalista para el día 15, en que se enfrentará al vencedor del Rayo Cantabria - Naval, a disputar el domingo.

El día lluvioso y no mucha gente, pues eran muchas las cosas que en Aguilar había. Fiestas en los pueblos y villas cercanas. La excursión del Románico, por un lado y, por otro, la Fiesta del Cangrejo en Herrera; en Olleros, la paella típica y en Canduela, romería con baile infantil, concurso de disfraces y grandes premios.

Bodas de plata sacerdotales

Se encuentra entre nosotros don Eliseo Escudero, coadjutor que fue de esta parroquia hace 25 años, que ha venido con sus hermanos misioneros en Hispanoamérica, a celebrar en su primera parroquia sus bodas de plata. Actualmente es decano de la Facultad de Teología de la Universidad Católica de Chile. ¡Nuestra mayor enhorabuena!

El Corresponsal y Cronista de la Villa, Aniano Fontaneda

Ecos de la Peña Redonda

EL GOZO DE UN ENCUENTRO

Los días 6, 7 y 8 de agosto, Castrejón de la Peña se ha vestido de fiesta para recibir a los religiosos-as y sacerdotes de estos nuevos pueblos que componen el único Ayuntamiento de Castrejón.

A principios de año se les pasó una invitación a todos los religiosos expresándoles el deseo de tener con ellos una reunión o encuentro, con el fin de conocernos, convivir con nuestras gentes y compartir el gozo de nuestra consagración a Dios con los demás.

Es consolador el ver que de estos pequeños pueblos han salido unos cien religiosos-as y sacerdotes que hoy día se encuentran esparcidos por toda la geografía del globo terraqueo: Estados Unidos, América Latina, Italia, Japón, Francia...

El sábado por la mañana nos hemos ido congregando en Castrejón para dar inicio a este primer encuentro ante el Señor, con el rezo de Laudes.

Los saludos salían expontáneos y la memoria hacía esfuerzos para recordar que aquella persona que conocimos en la niñez es hoy esta o aquella, con este camino recorrido. Muchos eran la primera vez que se encontraban a pesar de haber vivido en pueblos tan cercanos.

Terminada la oración hemos celebrado una mesa redonda en el salón de las escuelas, salón que para muchos de los presentes traía a la memoria tantos recuerdos de la niñez.

Uno a uno nos hemos ido presentando con el fin de saber el pueblo de origen, dónde se encuestra ahora y que trabajo realiza.

El abanico de actividades y lugares que ocupa esta gente es enriquecedor y sólo la fe en Jesús Nazareno, puede explicar este fenómeno.

La comida la hemos tenido todos juntos y por la tarde reanudamos el trabajo intentando ver la manera de tener una presencia entre nuestras gentes, al menos en el periodo de verano.

Nos contamos las experiencias vividas y por la tarde la presencia del obispo Nicolás nos permitió conocer un poco más de cerca el pulso de la diócesis palentina.

Muchísimo el personal que por la tarde vino de los demás pueblos para celebrar con nosotros la Misa y acercarse al sacramento de la confesión.

Ambas celebraciones resultaron emotivas y todos nos sentimos muy a gusto ante la presencia de tantos religiosos y las palabras alentadoras que nos dijo el señor obispo.

Terminaba la misa, en la plaza de la Iglesia, hemos ofrecido para todos los presentes un aperitivo a base de pinchos, bebida y chocolatada.

El día 6 podemos decir de haberlo vivido en intensidad y repleto de emociones como uno de los días más gratos de nuestra vida.

JOSE AUMENTE
Corresponsal

CLINICA DENTAL
Dra. Carmen Navarro - Dr. Jaime Aragón
Ortodoncia. Tele - ortopontomografía
Consulta previa petición de hora
C/ Colón, 37, 1.º A. Tlfno. 74 73 54. Palencia

MARCILLA DE CAMPOS

Fiestas patronales de Ntra. Sra. y San Roque

Marcilla de Campos, se dispone a celebrar, durante los días 14, 15 y 16, sus fiestas patronales de Nuestra Señora y San Roque, con la alegría de la cosecha recogida y la presencia de paisanos y forasteros, en jornadas de fraternidad.

MENSAJE DEL ALCALDE

A todos los que de alguna manera tenéis raíces de Marcilla, bien por nacimiento, bien por residencia, por trabajo, por afinidad o amistad con gente de Marcilla, a todos los que compartís nuestras horas de trabajo o recreo, quiero, en nombre de la Corporación que presido y en el mío propio, desearos que paséis unas felices fiestas y que nuestros Santos Patronos, Nuestra Señora y San Roque, a los que honramos estos días, nos protejan, tanto a los que podemos estar estos días en Marcilla como a los que no puedan venir por estar lejos y están unidos a nosotros en espíritu.

Quiero agradecer a la Corporación saliente el gran trabajo realizado por nuestro pueblo y el habernos marcado el camino a seguir.

Nosotros, seguiremos ese camino con la colaboración de todos y poco a poco esas pequeñas rencillas que ahora hay y que a veces son la chispa del pueblo, desaparezcan, perdiendo todos algo de nuestra parte y pronto podamos decir «da gloria vivir en Marcilla».

A este pueblo tan genuino de nuestra querida Tierra de Campos, pretendamos dar más belleza para que resalte en medio de la grandiosidad de la llanura.

Mucha felicidad y salud, desea vuestro alcalde.

Un fuerte abrazo para todos.

Esteban Diez Burgos

PROGRAMA DE FESTEJOS

Día 14, domingo, a las 12, santa misa; 5, concurso de tortilla española; 9 - 11, primera sesión de baile y concierto rock11, proclamación de la reina mayor e infantil de las fiestas. A continuación, encendimiento de la hoguera, a la gran sardinada; 12, sesión de baile.

Día 15, lunes, a las 12, santa misa y procesión. Predicador, don Manuel García, rector de Espiga; 1,30, cucaña cross popular; 5, gran tirada local al plato; 7, partido de fútbol entre Santillana - Marcilla; 9 - 11, sesión de baile; 12, gran verbena popular, concurso de disfraces y concurso de baile.

Día 16, martes, a las 12, santa misa de San Roque. Predicador, P. Alberto Lanchas; 1 - 3, concursos y juegos infantiles y mayores, sogas; segunda prueba ciclista, carretera; 6, carrera de galgos, concurso de tanguilla. Final del campeonato de pim - pam; 9, gran verbena popular.

Nota. — La Comisión de Festejos, no se responsabiliza de posibles accidentes y cambios en la programación.

CENTRO DE EDUCACION MATERNAL
— DR. PAJIN —
Ginecólogo
— CARMEN GIRALDA —
Matrona - Fisioterapeuta
PREPARACION PRE - POST PARTO
Colón, 33, 2.º - C Teléfono 74 07 59 PALENCIA

Dr. ENRIQUE DE SOTO TOLEDANO
GARGANTA, NARIZ Y OIDOS
PRUEBAS ALERGICAS
Consulta diaria, de lunes a viernes, de 4 a 8 tarde
(Previa petición de hora)
Avda. José Antonio, 29, 5.º, dcha. Tlfno. 72 63 83. PALENCIA

DOCTOR CARLOS ORTEGA MATILLA
DIRECTOR DEL SERVICIO DE NEUROLOGIA Y PSIQUIATRIA DEL HOSPITAL PROVINCIAL
CONSULTA: Bigar/Centro (Plaza A. Calderón), Portal 1, 1.º
Teléfono: 74 28 49

JOSE LUIS GUTIERREZ HERRERO
MEDICO DIRECTOR DEL SANATORIO PSIQUIATRICO DE SAN LUIS
ENFERMEDADES NERVIOSAS Y MENTALES
Plaza de San Lázaro, 1, 3.º izquierda Teléfono 72 28 [illegible]

ALBERTO RAMOS FERNANDEZ
ESPECIALISTA EN ENFERMEDADES DEL CORAZON POR EL INSTITUTO NACIONAL DE CARDIOLOGIA DE MEJICO
Consulta: 4 tarde, previa cita
C/ Alfonso VIII (esquina San Juan de Dios), núm. 2, 1.º
Tfno. 722472

LUIS BRAVO POLO
CLINICA DENTAL - ORTODONCIA
TELERRADIOGRAFIA - ORTOPANTOMOGRAFIA
Consulta: Previa petición de hora Teléfono 74 [illegible]
Especialista del Estado por oposición
Onésimo Redondo, 1, 2.º (Esquina Mayor, 7)

M.C.D.2022

CERVERA DE PISUERGA

Fiestas de la Virgen del Castillo

• Una bella puerta para entrar en la MONTAÑA PALENTINA

Es en el propio mes de agosto y en el mismo corazón de este mes cuando esta villa de Cervera dejando atrás sus quehaceres de todo un año le llega la hora jubilosa de las fiestas y ferias de la Virgen del Castillo y San Roque. Son las fiestas de la gracia veraniega de este año de 1983. Se desparrama la pólvora a raudales y el bullicio por las calles es grande. La mayoría de los cerveranos harán su homenaje a Ntra. Sra. del Castillo. que con sus sonrisas interminables endomingará a Cervera desde los silencios y las quietudes de su hornacina en el suntuoso y magnífico retablo de la iglesia parroquial. De nuevo la villa vivirá sus jornadas jubilosas, haciendo realidad (una vez más), la tradición festera del centro de agosto.

De nuevo hasta Cervera llegarán los forasteros (muchos de ellos con tiempo suficiente, gozando de las delicias estivales del clima montañero) para poner más animación (si cabe) a la grata realidad de las ferias y fiestas.

De esta villa de Cervera siempre que se escriba de ella hay que decirle lo que es, que es bella. Sabemos que es bella en invierno, con el manto de la nieve que la cubre y bella en verano con la luz vivísima sobre su frente, saltarina a la orilla del agua y con una gran diadema de plata con sus ríos Pisuerga y Rivera.

Mucho se nota la afluencia de personal a esta bella villa en las horas de las comidas y meriendas en restaurantes y establecimientos similares, en que las mesas se ocupan por los que sin ser viajeros de un día, no son tampoco avecindados habituales. Se va progresando en bares y establecimientos de cafetería en modernizar sus locales para dar a los clientes la mayor comodidad.

Para dar comodidad y hacer todavía más realidad la invitación a la recreación veraniega, Cervera cuenta con un buen montaje de servicios públicos que hacen cómoda la estancia, no sólo para cerveranos, sino asimismo para el que de fuera de Cervera llega.

La nueva Corporación está llevando a cabo una gran labor en la limpieza de sus calles y que sus jardines estén lo mejor cuidados, estos se ven con sus flores sobresalientes y a cada pocos metros de nuestras paredes unas buenas y nuevas papeleras para que en ella se depositen todos los papeles y demás cosas que se suelen tirar a la vía pública. Una buena obra ésta para bien del pueblo y de todos que yo me pregunto ¿cuánto durará? ¿No reaparecerán de nuevo los gamberros?

Por esto a Cervera se puede venir a "veranear", no sólo en ella, porque se encuentra la paz rural, sino porque tal paz campesina se compatibiliza magníficamente con toda una gama de comodidad urbana, que en nuestros tiempos se ha hecho verdaderamente necesaria.

Cervera es roca, río, monte y paisaje; es flora y fauna. Sus montañas con su inmenso panorama, es en este aspecto zona de muy buena y abundante caza. Cazadora es la villa como suelen palpar bien los de casa y cazadores que vienen de diferentes provincias. Su zona es de oso, corzo, urogallo, rebeco, lobo y jabalí.

Sus gigantes y tupidos bosques dan guardia a esta caza mayor. Frecuente es el lobo y el jabalí: de los que nos podrían decir mucho los pastores con sus rebaños en casi todas las épocas, pero principalmente en invierno. También lo saben muy bien infinidad de cazadores que se desplazan de diferentes capitales a la caza de estos animales.

Muchísimas cosas se podrían ir plasmando en las columnas de este DIARIO-DIA de esta hermosa villa, pero ocuparía muchas columnas, por eso queremos resaltar en las pocas páginas de este DIARIO-DIA durante sus fiestas, el aspecto típico y singular de la villa para su mejor conocimiento, amor, recreación e inspiración. En fin es bella para todos, para el listo, para el tonto, para el sabio y para el no sabio.

M I N O

Viviendas de protección oficial, el cuento de nunca acabar. ¿Cuándo se entregan?—(Foto MINO)

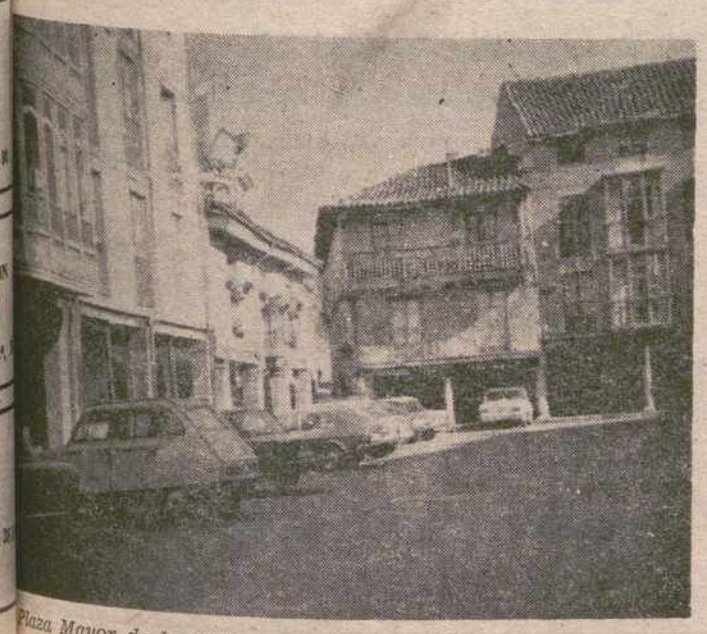

Plaza Mayor de la villa con sus casas antiguas, pero que poco a poco van desapareciendo.—(Foto MINO)

Una visita a la Biblioteca Pública

Interior de la biblioteca pública municipal en pleno movimiento con gente joven.—(Foto MINO)

No podía quedar fuera del programa de las entrevistas que estuvo haciendo para el extraordinario de DIARIO-DIA con motivo de las fiestas patronales, la Biblioteca Pública Municipal, estando al frente de la misma con un gran amor y entusiasmo la señorita Gloria Remis, la que con toda amabilidad accede a las preguntas que le hago:

—¿Cuántos años ya Gloria al frente de esta Biblioteca?

—Trece años.

—Creo que en su apertura y si no me equivoco se contaba con unos 1.300 ejemplares. ¿Cuántos hay ahora?

—4.478 volúmenes.

—También se han desarrollado en tu biblioteca muchos concursos y exposiciones. ¿Cuáles han sido para tí los más sobresalientes?

—No podría decirle, ya que lo más importante para mí, es sembrar inquietud y cultura en la gente. Si esto lo consigo será lo más importante y lo que más deseo en esta biblioteca.

—También esta biblioteca ha sido premiada en distintas ocasiones. ¿En qué medida? ¿En libros o en metálico?

—Las bibliotecas son atendidas según su funcionamiento, por eso la nuestra ha sido siempre mencionada. Los libros que recibimos sobrepasan los presupuestos que tenemos asignados. También nos envían revistas semanales y dos periódicos diarios. En metálico no. Sólo nos dieron una fuerte cantidad para pagar la ampliación de esta preciosa sala de lectura que tenemos.

Todo lo envía nuestro Centro Coordinador de Palencia.

—¿Se preparan para estas fiestas algunos concursos?

—No, no tengo nada preparado. He pasado una mala temporada y no me encuentro con fuerzas. Necesito descanso para empezar con bríos el próximo curso. Si Dios quiere, en octubre volverá a funcionar nuestra escuela de arte con el mismo entusiasmo que siempre.

—Tienes una gran dedicación absoluta y una gran vocación y tratas con un gran mimo tu biblioteca. ¿Pero merece la pena tantas horas, tantos días y años? ¿Cuánta retribución por tu trabajo, poca, mucha, regular?

—El trabajo del bibliotecario está tan mal retribuído y tan poco valorado en estas bibliotecas que sólo por una gran vocación se puede desempeñar. Pero amo la biblioteca como a la gente y siento la necesidad de darme a los demás y esto es lo que cuenta a la hora de trabajar, no recaigo para nada en el dinero que percibo.

—¿Alguna cosa más que decir para nuestros lectores?

—Sí, que amen la biblioteca tanto como yo. Que me ayuden para hacer de ella esa pequeña universidad que tanto deseo, para que irradie cultura en nuestro pueblo. Hace falta elevar el nivel cultural de nuestros pueblos y las bibliotecas son un medio muy importante para conseguirlo.

—Muchas gracias, Gloria, y que Dios te de muchos años de vida para seguir al frente de «tu biblioteca». — MINO.

M.C.D.2022

CERVERA DE PISUERGA

Fiestas de la Virgen del Castillo

ENTREVISTA AL EQUIPO DE EXTENSION AGRARIA

La comarca de Cervera puede y debe tener un relanzamiento económico y de población

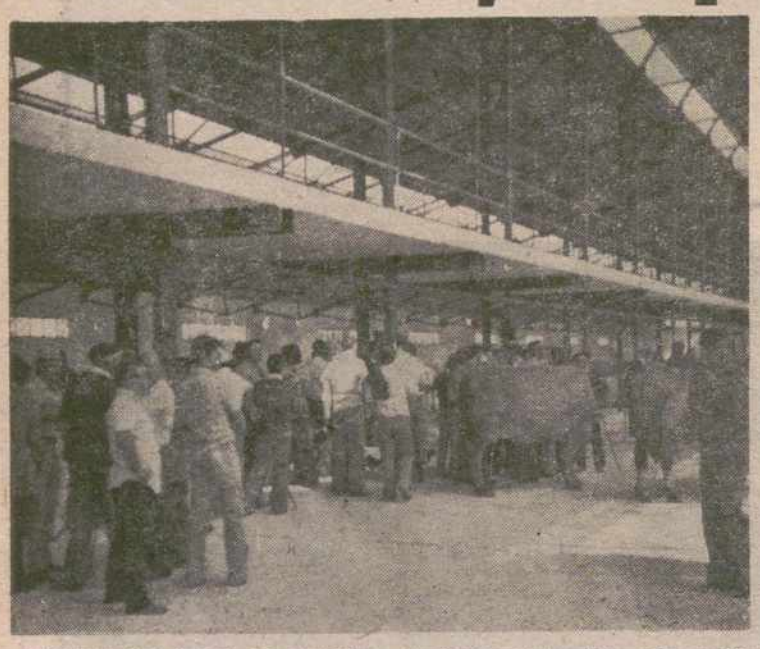

Interior del ferial de ganados en época veraniega con poco ganado.—(Foto MINO)

Con motivo de las fiestas patronales y como todos los años, me dirijo al personal de Extensión Agraria de esta localidad, a fin de entrevistarles y conocer su opinión respecto al sector agrario en la comarca.

Comienzo con la siguiente pregunta:

—¿Cómo veis vosotros la comarca en el aspecto agrario?

—Para ver la comarca agraria, estimamos que es muy conveniente hacerlo con las personas comarcanas del sector, puesto que así el ángulo visual es más amplio y nítido. En esta constante labor de ojeo y observación, se comprueba que, en muchos casos, el hombre o mujer del campo no han visto realizadas sus ilusiones y ha terminado por ejercer la actividad sin la debida ilusión o por abandonarla y con ella el medio.

También es cierto, que hoy existe un prudente optimismo de futuro en aquellas personas que se percatan del enorme potencial de recursos naturales existentes factibles de mejora. ¿Ejemplos? Ahí están las posibilidades turísticas, mineras, hidráulicas, forrajeras, ganaderas, forestales, aromáticas, medicinales, apícolas, caza y pesca, etc., etc. Hay que reconocer que la madre naturaleza nos legó una generosa herencia que no hemos podido, querido o sabido disfrutar en todo su esplendor.

De todas formas, creemos que sería más acertado contestar a tu pregunta contemplando mejor el medio rural en todo su contexto que únicamente el aspecto agrario. Téngase presente que las circunstancias peculiares del medio han obligado y siguen obligando a emigrar a familias y gente joven ilusionados con su zona y actividad, poseedoras de explotaciones agrarias de las más cualificadas de la comarca. Por ello creemos que frecuentemente condiciona más la infraestructura del medio que la de la propia explotación agraria, aún siendo esta importante.

—La mayoría de los pueblos de nuestra comarca se han quedado casi vacíos, hay poca juventud en ellos y según se oye a los jóvenes no les tira el campo. ¿Es cierto eso?

—Es evidente que la emigración ha sido abusiva y ha arruinado humana y socialmente la zona. Se ha aumentado la renta per cápica, pero en muchos casos a costa de quedarnos sin apenas gente.

A título de muestra, y no por ser excepción, sirva de reflexión los siguientes datos: La Pernía, habitantes por kilómetro cuadrado, en 1970: 7, en 1980: 5, en 1982: 4.

Añádase que predomina la gente mayor y que se observa un claro desequilibrio en los solteros.

En contra de lo que a veces se cree, a muchos jóvenes les gusta el campo, pero sucede que ellos son consecuentes y saben que las actuales corrientes sociales apuntan a nuevos y nobles objetivos de bienestar, aquí y ahora difíciles de alcanzar. No obstante, es de esperar que dada la abundancia de recursos naturales, con una adecuada acción general, dirigida a atender esencialmente las necesidades de los lugareños, se puede crear un medio propicio que les permita conseguir las cotas deseadas.

—Entonces ¿creeis que se ha tocado fondo y que se está en fase de recuperación?

—Hay quien dice que esto va de mal en peor: Son muchos los servicios que se echan en falta, la continuidad de muchas familias es dudosa y difícil la incorparación y asentamiento de los jóvenes.

Una zona de montaña como la nuestra, con aspiraciones de vida, que además presta tantos y tan valiosos servicios a la sociedad, no puede ni debe perder más riqueza humana, creemos que es imprescindible su participación por el bien de la comarca y de la sociedad en general.

En contra de muchas opiniones, tenemos esperanza y nos atreveríamos a apostar por un resurgir comarcal; ahora bien, también somos conscientes que aquí no valen parcheos, urge acometer un Plan Integral y ello requiere la atención local, comarcal, provincial y regional.

En el B. O. del E., núm. 164, de 10 de julio de 1982, se publica la Ley 25-1982 de agricultura de montaña; también en el B. O. del E., núm. 166, de 13 de julio de 1983, aparece el Real Decreto 1932-1983, de 22 junio sobre auxilios a los agricultores jóvenes, de acuerdo con la Ley 49-1981, de 24 de diciembre del Estatuto de la Explotación Familiar y de los agricultores jóvenes. La aplicación de ambos contenidos en la zona, puede suponer el punto de partida del Desarrollo Social y Económico deseado.

Muchas gracias a todos los componentes de esta Agencia de E. Agraria por esta hermosa información que me han facilitado.

MINO

El Hogar del Pensionista, una vivencia en armonía

El hogar del pensionista de esta villa de Cervera bien merece con motivo de las fiestas patronales que venga reflejado en estas páginas de DIARIO - DIA y para enterarnos de su marcha en los pocos años que lleva en funcionamiento nada mejor que entrevistar a su presidente, don Mario Diez, quien con una gran amabilidad accede a las siguientes preguntas que le hago:

—Señor Mario ¿qué tiempo lleva como presidente?

—Desde el día 31 de diciembre de 1981.

—¿Qué tal se lleva la cosa?

—Magníficamente, por la gran colaboración que siempre he tenido, tanto de organismos oficiales como del público en general y socios de la Asociación.

—¿Existe armonía dentro del local entre los socios?

—Existe, y ésta no puede ser mejor. No se conocen asperezas ni reticencias y el trato entre la comunidad es afable y sin discriminaciones.

—¿Qué tiempo lleva abierto este local?

—La apertura del local provisionalmente se llevó a cabo hace cuatro o cinco años, pero la constitución oficial de la Asociación tuvo lugar el día 31 de diciembre de 1981.

—¿Cómo marcha en la actualidad?

—Como suele decirse en el argot marinero «viento en popa a toda vela», es decir maravillosamente.

—¿Cuántos socios o pensionistas cuenta?

—Los socios son todos por imperativo de la ley, (jubilados o pensionistas) y el número de éstos en la actualidad es de 247.

—¿Pagan los socios alguna cantidad mensual?

—Efectivamente que la pagan y ésta también por imperativo de sus estatutos.

—Si hay que hacer alguna reparación ¿por cuenta de quién es?

—Todas las reparaciones que se produzcan y el mantenimiento y conservación de los locales son de cuenta y riesgo de la Asociación. Pero siempre nos ayudan a sufragar estos costes.

—¿Cuenta este hogar con alguna ayuda oficial del Estado u otro organismo?

—Efectivamente, la dirección general de Acción Social del Ministerio de Trabajo tiene previstas ayudas a esta clase de Asociaciones para obras, instalaciones, equipamiento, actividades culturales y recreativas, etc. etc. y precisamente ésta ya ha sido beneficiada con dos subvenciones: una para obras y, la otra para equipamiento. La primera de 196.630 pesetas, equivalente al setenta por ciento del presupuesto, y la segunda de pesetas 112.560, también equivalente al setenta por ciento de su presupuesto. En la actualidad tenemos pendientes de ayudas, que esperamos sean resueltas, según informes, pasadas las vacaciones del mes de agosto.

—¿Es verdad que de no tener más ayuda es fácil que desaparezfca este acogedor Hogar?

—Existan o no ayudas, esta Asociación cuenta con medios suficientes de subsistencia, porque todos sus socios están dispuestos a aumentar las cuotas de sostenimiento mensuales si fuera necesario.

—¿Quiere usted explicar a DIARIO - DIA para conocimiento de sus lectores alguna cosa más?

—Dárle las más expresivas gracias por su desinteresada publicidad de estas manifestaciones y, al propio tiempo, dar también las gracias a cuantos, de una manera u otra, han colaborado con esta Asociación.

Este corresponsal se despide de este gran hombre deseándole muchos años de vida al frente de la presidencia.

MINO

DR. MANUEL BUISAN CITORES
Plaza de Isabel la Católica, 2, 4.º dcha (Frente a la Compañia)
Horas de consulta, a partir de las 3'30, previa petición
Teléfono 74 33 18

ALFONSO GONZALEZ RUIZ
CLINICA DENTAL — RAYOS X
Don Sancho, 11, 1.º - D
HORAS DE 11 a 1
Tardes: Previa petición de hora Teléfono 74 01 40

MESON CENTRO
PLAZA MAYOR
(Local recientemente reformado)
— Especialidad en cazuelas.
— Bacalao al pil-pil
— Asadurilla.
— Callos.
— Chipirones y los mejores pescados de la temporada.
— Trucha. Rape a la plancha.
— Besugo a la plancha.
— Merluza a la cazuela.
VISITENOS
Cervera de Pisuerga

M.C.D.2022

• Pretemporada del Fútbol Cerverano

Tenemos de nuevo ya en marcha el equipo local C. D. Cervera dispuesto a dar el do de pecho en la que dentro de poco tiempo será la competición oficial del fútbol en segunda categoría regional.

Cada vez es más fundamental, a decir de los técnicos del fútbol la pretemporada. Es la base de una buena o mala temporada. También es tiempo de ir pensando en perfilar un buen equipo, los rumores sobre los que van a ser los esenciales y las grandes esperanzas.

En esta nueva singladura del C. D. Cervera, con una gran directiva al frente, en la que están haciendo una cantidad masiva de socios, los aficionados esperan ansiosos ver la formación del conjunto local.

El asunto dinero base principal de una Directiva está muy malo, son varios los señores que se están ofreciendo para de momento saldar una cuenta que hay pendiente y poner en marcha el equipo. Si a nivel deportivo el C. D. Cervera lleva unas temporadas sin actuar, a nivel económico estamos bastante mal y habrá que ayudar mucho para poder sufragar unos gastos muy grandes que se les vienen encima y que ellos sacrificándolo todo se han lanzado a la palestra y como se suele decir, ¡que sea lo que Dios quiera!

La preparación del equipo con vista a la próxima temporada es el tema fundamental. ce tiempo somete a los futuros buen entrenador que desde ha-

Servando Cuevas, una gran figura en los tiempos de esplendor del C. D. Cervera, vistiendo la camiseta del gremio de Hostelería en el último partido celebrado por Santa Marta el pasado día veintinueve.

(Foto-MINO)

ce tiempo somete a los futuros jugadores a muy buenos entrenamientos con sus ejercicios

(Continúa en la pág. siguiente)

PROGRAMA DE FESTEJOS

DIA 12, VIENES

20,00 h. Peridis. "Urbanismo y bienestar social". En el colegio Regina Pacis. Entrada libre.

24,00 h. Elección de damas cerveranas, en discoteca Los Leones.

DIA 13, SABADO

20 horas. Salida de la plaza del Ayuntamiento, de gigantes y cabezudos, que acompañados de la orquesta de la peña "Los 40" recorrerán las principales calles de la villa.

20'30. Pregón de fiestas a cargo del cerverano José María Fraile Sánchez. Imposición de bandas a las damas cerveranas. Rondalla de Astudillo. En el colegio Regina Pacis. Entrada libre.

23 h. Verbena en la Plaza Mayor. Grupo "Chanfix Band"

DIA 14, DOMINGO

10 horas. Dianas a cargo de la orquesta de la peña "Los 40" con gigantes y cabezudos.

11 h. Semifinales I campeonato municipal de bolos.

11'30 h. Piragüismo. II trofeo ciudad de Cervera en el pantano "Príncipe Alfonso", de carácter nacional.

14'30 h. Entrega de trofeos de la prueba anterior en el Ayuntamiento de Cervera.

16 h. Tiro al plato. Ver programas aparte.

19'30 h. I concurso de canciones y bailes de la montaña palentina. Fuera de concurso intervendrá el grupo de danzas "Jorge Manrique" de Palencia, en la Plaza Mayor.

23 h. Verbena, en la plaza del Ayuntamiento. Grupo "Topaz".

DIA 15, NUESTRA SEÑORA DEL CASTILLO

10 horas. Dianas y pasacalles con gigantes y cabezudos.

11 h. En la bolera, finales del I torneo municipal de bolos, reservado a equipos de las distintas localidades del municipio. Al finalizar, entrega de trofeos en la propia bolera.

12 h. En la iglesia parroquial, procesión en honor de Nuestra Señora la Virgen del Castillo, y a continuación misa solemne con asistencia de la Corporación y autoridades.

12'30. Piragüismo. Prueba local.

18 h. Fútbol.

20'30 h. Verbena en la Plaza Mayor con el grupo Topaz, finalizando con quema de fuegos artificiales y toro de fuego.

1 h. Gran verbena en el mismo lugar hasta altísimas horas de la madrugada.

5 h. Gran chocolatada en el barrio El Castillo distribuida por los vecinos. A continuación mozos y mozas prepararán el tradicional Arco de San Roque.

DIA 16, SAN ROQUE

10 h. Dianas por la orquesta de la peña "Los 40" acompañada de gigantes y cabezudos.

11 h. Día del emigrante. En el colegio Regina Pacis, con diversas competiciones de rana, tuta, petanca, soga-tira y fútbol-sala a cargo de palentinos diseminados por las distintas regiones.

11'30 h. En la iglesia parroquial procesión en honor de San Roque y a continuación misa solemne con asistencia de la Corporación y autoridades locales.

12 h. Continuación del concurso comarcal de bolos: individual.

17 h. Gimkana. A continuación sardinada en la Plaza de la Cruz.

20 h. Verbena en la calle San Roque. Grupo "Bacanal". Finalizando con fuegos artificiales y toro de fuego.

24 h. Verbena en la misma calle. Grupo "Bacanal".

DIA 17, MIERCOLES

Día del niño y pensionista

11 horas. En la Plaza Mayor los payasos Elizabet, Aure y Osquitar, dedicarán toda la mañana a los niños, con diversas carreras, sacos, juegos, cucañas, etc... distribuyendo trofeos y regalos.

Simultáneamente en el Hogar del Pensionista, tendrán lugar las finales de los distintos campeonatos.

16 h. En el hogar del pensionista, actuación de Elizabet y Aure para los pensionistas.

18 h. Vuelta ciclista V Gran Premio Villa de Cervera, reservada para cadetes y juveniles de carácter nacional.

20 h. En la Plaza Mayor, actuación para los niños y público en general, de los payasos Elizabet, Aure y Osquitar.

22'30 h. Ultima gran verbena en la Plaza Mayor con el grupo "Bacanal".

24 h. Entierro de la sardina por los jóvenes de la localidad. Toro de fuego y traca fin de fiestas. Continuación de la verbena.

RESIDENCIAL "NUEVO CERVERA"

Junto al Edificio "Monte Almonga"

Iniciamos la Primera Fase del "Edificio Cervellón"

Viviendas y
Apartamentos
de
1-2-3 y 4 Dormitorios
Cocina
Baño
Aseo
Trastero

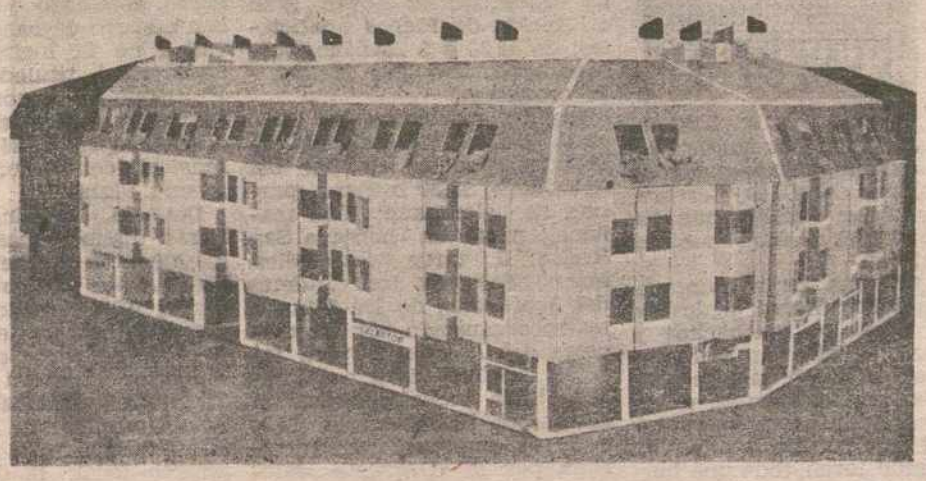

Condiciones de pago
Mínima entrada
(a convenir)
Mensualidades desde
11.500 Ptas./mes
Facilidades hasta
15 años

Además, Plazas de Garaje y Locales Comerciales

Visitar RISO PILOTO

Información y venta: Oficina a pie de obra
C/ Carretera de Aguilar s/n. C/ Conde de Cervellón
Tfno. 870009 Cervera de Pisuerga

M.C.D.2022

EN VELILLA DEL RIO CARRION

FIESTAS PATRONALES DE NUESTRA SEÑORA DE AREÑOS

A partir de las ocho de esta tarde, la bella localidad palentina de Velilla del Río Carrión, se vestirá de gala para dar comienzo a sus tradicionales y queridas fiestas patronales de «Nuestra Señora de Areños». Unas jornadas festivas que siempre se desarrollan con gran solemnidad y que giran en lo religioso en torno a su Virgen, a la que todo el pueblo quiere y tiene gran devoción.

En lo profano, los actos programados complacen a los más exigentes que saben que ir «a pasar el día» a esta localidad norteña, significa gozar de unas horas de diversión, en una población que siempre recibe con los brazos abiertos a los forasteros.

Los actos y festejos para estas fiestas que se prolongarán hasta el día 17, serán los siguientes:

Día 12, viernes, a las 8 de la tarde, traslado de la Virgen de Areños, acompañada con música y Paseo del Pendón.

Día 13, sábado, de 8 a 11 noche, baile, amenizado por «Skorpios»; 5,30, corro de lucha leonesa; 9 noche, pregón de fiestas por don José Manuel Serrano Alvarez, director «Noticias de Palencia», y proclamación de reina y damas; de 10 a 1 mañana, rock juvenil en las escuelas, por «Burnimay»; 12,30 a 3 mañana, verbena, amenizada por «Skorpios».

Día 14, domingo, a las 11 de la mañana, tiro al plato nacional; 11 mañana, cabezudos y fanfarria, amenizado por «Iturristas; 5,30 tarde, XVIII Descenso del Carrión en Piraguas; de 8 a 11 noche, baile, amenizado por Antonio López y su «Mariachi»; de 12,30 a 4 mañana, verbena amenizada por Antonio López y su «Mariachi».

Imagen de la Virgen de Areños, en Velilla del Río Carrión

Día 15, lunes, a las 11 de la mañana, pasacalles y cabezudos, amenizados por la Banda Provincial de la Cruz Roja; 12,30 mañana, misa en honor a Nuestra Señora, oficiada por el párroco, don Urbano Narganes; XIV Trofeo Fútbol Fuentes Carrionas; 6 de la tarde, partido de fútbol entre los equipos At. Madrileño-Bilbao Ath; de 8 a 11 noche, baile amenizado por «Lenny y su orquesta»; 12 noche, gran exhibición de fuegos artificiales; de 12,30 a 3 mañana, verbena amenizada por «Lenny y su orquesta».

Día 16, martes, a las 10,30 de la mañana, pasacalles y cabezudos, por los Cadetes del Acordeón»; 11,30 mañana, partido de balonmano; 12,30 mañana, misa en honor a San Roque; 5 tarde, pasacalles, amenizados por los «Cadetes del Acordeón»; de 3 a 8 tarde, teatro organizado por las «Cadetes del Acordeón» para todo el público; de 8 a 11 noche, baile amenizado por la «Orquesta Melodía»; de 12,30 a 3 mañana, verbena amenizada por la «Orquesta Melodía».

Día 17, miércoles, a las 11 mañana, natación y juegos infantiles; 5 tarde, continuación de juegos infantiles y finales del torneo de futbito; de 8 a 11 noche, baile amenizado por la «Orquesta Ilusión»; de 12,30 a 3 mañana, verbena amenizada por la «Orquesta Ilusión».

VENTA DE BAÑOS

Las rosas de Santa Rosa

De repente y en pleno estío, en Venta de Baños ha florecido un rosal.

Son las rosas de Santa Rosa. Nueve representan a nueve peñas y once a otras tantas. Las primeras son las rosas mayores y las otras las rositas infantiles.

En su día serán proclamadas de una manera solemne y oficial. Pero hoy podemos adelantarles nombres de este acontecimiento.

Estas son las rosas infantiles:

Sonia Castañeda de la Peña, Minerva.

Elisa Gutiérrez de Coo, Los Pumas.

Virginia Pereira, Los terribles.

Laura Llanes García, Los Celtas.

Vanesa Martín García, El Gato Negro.

Susana García Alonso, Los Golfos.

Mary Carmen García, El Ancla.

Susana Calleja Cilleros, El Trasto.

Nuria Diago Egaña, Zodíaco.

María del Carmen Serrano, Escorpión.

Eva Romanos Fernández, Los Sioux.

Y estas las rosas mayores: Mabel Castañeda, Minerva. Almudena Gallego, Los Terribles.

Yolanda María Santos, Peña Nueva.

Yolanda Antón, Celtas.

María Paloma Martín Maeso, Los Golfos.

María González Camaño, El Ancla.

María del Pilar Quintana, El Trasto.

María del Rosario Alba, Zodíaco.

Milagros Soto Picado, Los Sioux.

Este es el rosado plantel que va a alegrar las fiestas de Santa Rosa con su belleza y simpatía.

Se nota que algunas peñas de solera no se presentan, y por otro lado alguien puede pensar en que puede que sean demasiadas rosas.

Lo que sí estamos seguros es que la belleza de las elegidas hará que palidezcan los nombres de su peña, de algunas peñas, en las que el nombre no es precisamente un dechado de imaginación.

CORRESPONSAL

VILLALOBON

FIESTAS DE LA ASUNCION

Muy cerca de la capital, en Villalobón, se van a celebrar a partir del sábado, las fiestas de Nuestra Señora de la Asunción. La Corporación Municipal, que preside Guillermo Pérez Gútiez, ha elaborado para tal fin un interesante y variado programa de festejos que desde el día 13 hasta el 16 se van a desarrollar en esta localidad. Unas fiestas que, no obstante, ya tuvieron como prólogo la proyección de documentales cinematográficos a cargo del Grupo Palencia de Fotografía y Cine, que tuvieron lugar en la tarde del pasado jueves en las Escuelas Nacionales.

Pero las fiestas propiamente dichas, comienzan mañana Estos serán los festejos:

Día 13, sábado, a las 16,30 horas, comienzo de las fiestas con disparo de cohetes por las calles de la localidad; 16,45, audiovisual titulado «Fiesta»; 17, triduo en honor a nuestra Patrona; 20, musical en la Plaza de España; 24, verbena-musical, con limonada, en la misma Plaza.

Día 14, domingo, a las 9 horas, dianas y pasacalles con los gigantes y cabezudos amenizadas por los típicos dulzaineros; 9,30, partido de fútbol entre un equipo de Villalobón y el de Joyería «López», de Palencia; 12, misa dominical; 13, musical matinal, con aperitivo público en el Ayuntamiento; 17, tirada al plato de ámbito local; 18, triduo, con paralitugia para jóvenes; 19, concurso de dibujo infantil al aire libre en la Plaza; 21, recital de dulzaina, del folklore castellano - leonés; 24, verbena musical, con una gran chocolatada.

Día 15, lunes, a las 12 horas, celebración de la Eucaristía, con acompañamiento musical y ofrenda floral; 13, exposición de los trabajos realizados por las Amas de Casa de la Asociación de Vecinos «La Esperanza»; 14, vino español, ofrecido por el Ayuntamiento a todas las autoridades locales y al público asistente en general; 17, triduo con participación de los niños; 18,30, juegos infantiles, como cucañas, carreras de cintas, etcétera; 20, entrega de premios (dibujo infantil, fútbol, tiro al plato, etc.); 20,30, representación teatral a cargo del Grupo de Teatro «Gades» de Palencia, en los locales de las Escuelas Nacionales, titulada «La profesora», con la obra titulada, «Gosdpell», obra musical para todas las edades, en la que se compagina entre canción y canción, parábolas cómicas.

Esta obra nos muestra la vida de Jesucristo en versión moderna. En la III Semana de Teatro Infantil, consiguió el trofeo al segundo mejor montaje, trofeo al mejor actor secundario, trofeo a la mejor coreografía y accésit a la mejor actriz principal.

A las 11,30, verbena musical, con la quema de una colección de fuegos artificiales, gran traca final de fin de fiestas.

Día 16, martes, a las 20 horas, misa de difuntos por todos los fallecidos.

Pretemporada del Fútbol Cerverano

(Viene de la pág. anterior)

físicos que parece ser que ellos llevan con mucho interés.

En las pasadas temporadas en el que el C. D. Cervera se paseaba majestuoso por todos los campos donde competía en competiciones oficiales demostrando su categoría y su valía, sus numerosos aficionados los seguían con una gran moral en distintos autocares, dándoles muchos ánimos.

Hoy ya es otra cosa. Cervera vuelve de nuevo a ser lo que ha sido. Cuenta con un nuevo y hermoso campo de deportes que cuando esta crónica salga a la calle será muy poco lo que le falte para su terminación definitiva. Un campo que con grandes dificultades pero con mucho amor y tesón sacó adelante la anterior Corporación Municipal con su Alcalde al frente Jesús Juez Gómez y que la actual está dispuesto a que una obra como ésta llegue a su culminación total.

No es ningún descubrimiento decir que la Directiva en pleno están estableciendo un contacto enorme con todos aquellos muchachos que tengan interés y valgan para defender los colores del C. D. Cervera, así como con aquellos que pudieran ayudar al Club en otros menesteres.

La próxima temporada oficial será la primera piedra de toque para los muchachos y regidores. Ojalá que todo comience con buen pie, se consiga dar con el hombre o los hombres idóneos que apuntalen el equipo. Un equipo de gente muy joven, toda una buena juventud y ansiosa de balón y dar tardes de triunfo y que al finalizar la temporada, sea un final triunfal, con deportividad en todos los campos donde se vaya a competir, para de esta gran afición cerverana que siempre estuvo al lado de su equipo en las tardes de gloria y en las de derrota vea compensado todo el gran esfuerzo y toda la ayuda que han prestado a su club, el de la gran solera, y poder celebrar el quedar en un puesto digno en la categoría en que juegue con una gran satisfacción y alegría.

MINO

FRANCISCO PRIMO HERRERO
NEUROPSIQUIATRIA
Consulta previa petición de hora
Plaza de San Lázaro, 4, 4.º izquierda Teléfono 72 49 95

Don Jesús Montero Martín
Calle Bercerro de Bengoa, 1, tercero. dcha. Tfno. 72[illegible]
Consulta previa petición de hora

J. M. MIGUEL MARCOS
Consulta previa petición de hora
Pio XII, núm. 2, 6.º, A. Teléfono 74 [illegible]

M.C.D.2022

PALENCIA C. F.

Reunión con los jugadores de la pasada temporada

MONTES, da facilidades, pero no viene

A las 5 de la tarde de hoy, y cuando nuestro periódico está prácticamente «en la calle» para su venta, dará comienzo en los locales de la «Peña Marcelo», la más transcendental de las reuniones que los rectores de un club, y más concretamente el nuestro, haya mantenido en los últimos años. En la última asamblea celebrada el lunes se aprobó una propuesta por la cual se iban a agotar «los últimos cartuchos»: contacto «bis a bis» con los ex-jugadores morados y búsqueda de Junta Directiva. Las conversaciones «en directo» con los jugadores se quedó se efectuarán en la tarde del viernes y en ello están en estos instantes. Minutos antes de las 5, han ido llegando algunos de los jugadores citados y las personas en las cuales los que no han podido desplazarse, han delegado. Posteriormente, se han ido a la Peña Marcelo, escenario de la muerte o posible resurrección de un club de más de 50 años de existencia.

¿Quiénes negocian con los jugadores? Cinco personas. Juan Abad, César Fraile (abogado de la Gestora), Andrés Andérez, Juan José Ortega (el censor de cuentas) y Jesús Pascual, último «fichaje» de la Comisión. Ellos serán los encargados de exponer a los asistentes el momento crítico del Palencia C. F., ofreciéndoles finalmente ese cincuenta por ciento de lo que se les debe.

¿Problemas que pueden surgir en esta reunión? El principal es que no se van a presentar todos los jugadores. Así, los del Elche, Belanche y López Murga, no asistirán por consejo del ex-guardameta palentino Pepe Diez, actual gerente ilicitano y persona que parece ser les está animando para que no vengan. No obstante Belanche ha delegado en algún jugador, y es posible se acerque el padre de López Murga, con el que no habrá en principio ningún problema. Otro que no vendrá, es Maldonado, uno de los mayores problemas con el que se enfrenta el club morado. Recordarán que ayer les comentábamos que el «palentino» en su contrato con el Español tiene una cláusula por la cual, el conjunto catalán se hace cargo de la deuda que el jugador tiene con el Palencia siempre que este club desaparezca. Nosotros comentábamos a la Gestora que el Palencia pague la mitad y la otra parte el Español, pero este club no está por la labor. Baquero tampoco se acercará a Palencia, pero con este hombre no hay problemas y además ha delegado en Mediavilla. De los demás, no sabemos mucho. Sí sabemos que los ex-entrenadores Montes y Costa no vendrán, aunque el actual míster del Oviedo ha dado permiso a Prados y Merayo para asistir a la reunión.

¿Deducciones de todo lo expuesto? Una muy clara: si hay tan sólo un jugador que no acepte, de los que asistan a estas negociaciones, automáticamente desaparecerá el Palencia. Pero, si los asistentes en la Peña Marcelo a esta reunión ceden a estas condiciones en su totalidad, hoy no se decidirá aún nada, sino que sería el martes, último día «especial» dado por la nacional para ir a Valladolid a la Federación Oeste a «liquidar» ¿Por qué sería el martes? Muy sencillo. Los jugadores que aceptaran, tendrían que ponerse a «trabajar» para convencer a sus compañeros ausentes en el sentido de que deben aceptar la propuesta. Desde ese momento serían, curiosamente, miembros de la Gestora.

En fin, no nos adelantemos a los acontecimientos, y esperemos a lo que suceda esta tarde.

LUIS COSTA, da permiso a PRADOS y MERAYO. Pero él, no se acercará a Palencia

En otro orden de cosas, señalar que parece que los rumores sobre una posible directiva van tomando fuerza ya que en la noche de ayer se volvían a reunir para estudiar una situación que no está clara, pero que podría «aclararse» hoy con una postura positiva de los jugadores. Este es un punto imprescindible para que esa serie de personas den el paso definitivo. La solución, entre hoy y el martes.

C. M. S.

VELA: CAMPEONATO DEL MEDITERRANEO

El "BRIBON IV", ganador de la tercera regata

Palma de Mallorca, 11. (Efe). —El Bribón IV, que lleva como tripulantes al Rey don Juan Carlos y a Constantino de Grecia, ha ganado la tercera regata, clase I, del Campeonato del Mediterráneo, que se disputa en aguas mallorquinas.

En las dos anteriores regatas el Bribón IV, del armador catalán José Cueli, se había clasificado en segunda posición.

En las restantes clases, el yate alemán Sisisi ha vencido en la "A"; Wooly Jumper se ha adjudicado la II; Bruzent, la III; Siriuse, la IV; Cochab, la V, y Barracuda, la VI; a excepción del primero, todos de nacionalidad española.

Protagonista del día ha sido el viento, de 20 nudos, que ha soplado en la bahía de Palma, y que ha provocado diversos problemas entre los participantes. Entre los percances destacan el del francés Aleixandra, de la clase IV, al que se le ha roto el palo; y el del italiano Feminis. al que se le ha salido la vela de proa.

Algunos competidores han planteado al comité de regatas algunas quejas, por considerar que el trayecto recorrido había sido más corto de lo establecido previamente, lo que habría favorecido a las pequeñas embarcaciones.

Mañana se disputará la última regata de este tipo. Y durante el fin de semana comenzarán las que duran 48 horas.

CAMPEONATOS NACIONALES DE NATACION

Lo mejor, el nuevo record femenino de 100 m. mariposa

Sevilla, 11. (Efe). — Los 100 metros mariposa femeninos, uno de los records más legendarios de la natación española, ha caído hoy en la primera jornada de los Campeonatos Nacionales que se disputan en Sevilla.

Mónica Mateu, 15 años y del Club Natación Sabadell, ha rebajado en tan sólo cinco centésimas el récord que, durante seis años y nueve días estuvo en posesión de Magda Camps, actual entrenadora del Club Helios de Zaragoza.

Este nuevo registro nacional y la confirmación del buen momento del equipo de relevos del Canoe, con la inestimable colaboración del "americano" López Zubero, han sido los dos hitos de una jornada algo aburrida, por la neta superioridad de algunos nadadores en ciertas pruebas.

Comenzó la tanda de finales con la disputa de los 400 libre masculino, en la que el recordman nacional "Kimbo" Vallejo ha podido con los dos hermanos Escalas, en un duelo que se esperaba con expectación, aunque los mallorquines no están en su mejor momento de forma.

Otra de las pruebas que se esperaba con interés, en la categoría masculina, era la de los 100 mariposa, donde se iban a medir la veteranía de un López Zubero y la proyección indudable de Marc Verdaguer, que venía de ganar la prueba en el europeo junior de Mulhouse.

Quizá pudo más el ajetreo de los viajes sobre la calidad de Verdaguer, que ha sido batido en toda línea por el medallista olímpico de Moscú y aún se le ha colado por medio el canario Celso González. La marca de Zubero, bastante discreta, y la de Verdaguer (58'03) lejana de los pocos más de 56 segundos de los europeos.

En lo que se refiere a la categoría femenina, el registro de Mónica Mateu ha podido con todo. De cualquier forma, y además de los 100 mariposa, hay que destacar el enésimo título de Natalia Autric en los 100 espalda, conseguido con 1-08-91, también bastante lejos de su propio registro nacional.

Al término de la jornada casi todos los nadadores han declarado que no se han empleado a fondo, con el telón de los Europeos de Roma próximo a levantarse. Eso, el sofocante calor y la estructura de la piscina, excesivamente lenta, ha influido en que las marcas hayan sido más altas de lo esperado.

RECORD EN 4 x 200 METROS LIBRE

Sevilla, 11. (Efe). — El cuarteto del Canoe de Madrid, ha establecido un nuevo récord de España en la prueba de relevos 4 x 200 metros, libre, al nadar ua distancia en un tiempo de 7-48-39.

El registro anterior lo tenía el C. N. Montjuich en 7-51-51.

Clubs y árbitros: "La guerra"

Guruceta y Alvarez Margüenda, los más recusados

Y EL ATH. BILBAO, EL MAS SEVERO

Madrid, 11. (Efe). — El Athlétic de Bilbao —actual campeón de Liga—, la Real Sociedad, Osasuna, Salamanca y Sevilla, son los clubs de primera división con más árbitros recusados para la próxima temporada: cuatro.

Por el contrario, Español, Málaga, Mallorca y Real Madrid han decidido no ejercer ese derecho reglamentario.

El colegiado internacional Emilio Guruceta Muro, el árbitro que más partidos internacionales ha dirigido en las últimas campañas, ha sido con el sevillano Alvarez Margüenda el más recusado, al haber sido rechazado por cuatro clubs, uno de ellos el Barcelona, una temporada más. Le siguen, con tres recusaciones, el también internacional Augusto Lamo Castillo y Gutiérrez Fernández.

El Zaragoza no ha facilitado información a la agencia Efe, al aducir un empleado del club que hasta el martes, que retornará el presidente en funciones, no habrá nada en concreto y que "aunque la solicitud se curse fuera de plazo da lo mismo".

Esta es la lista de recusaciones, que ha de completarse con aquellos árbitros que tampoco puedan dirigir partidos a clubs de su región.

Ath. Bilbao: García Carrión. Guruceta, Lamo y Urio

At. Madrid: Alvarez Margüenda y Guruceta.

Barcelona: Guruceta.

Betis: Franco Martínez.

Cádiz: Mayoral Cedenillas.

Español: ninguno.

Gijón: Guruceta y Merino.

Málaga: ninguno.

Mallorca: ninguno.

Murcia: Alvarez Margüenda, Crespo Aurré y Jiménez Moreno.

Osasuna: Alvarez Margüenda, Andújar, Borrás y Damín Rendón.

R. Madrid: ninguno.

R. Sociedad: Borrás, Crespo Aurré, Gutiérrez Fernández y Ramos Marcos.

Salamanca: Gutiérrez Fernández, Lamo, Miguel Pérez y Molina Soto.

Sevilla: Lamo, Miguel Pérez y Ramos Marcos.

Valencia: Soriano Aladrén.

Valladolid: Alvarez Margüenda, Damín Rendón, Gutiérrez Fernández y Merino.

Zaragoza: no ha facilitado información.

M.C.D.2022

La fiesta palentina de las piraguas en ALAR DEL REY

EL XIX DESCENSO INTERNACIONAL DEL PISUERGA PRESENTA UN GRAN INTERES DEPORTIVO

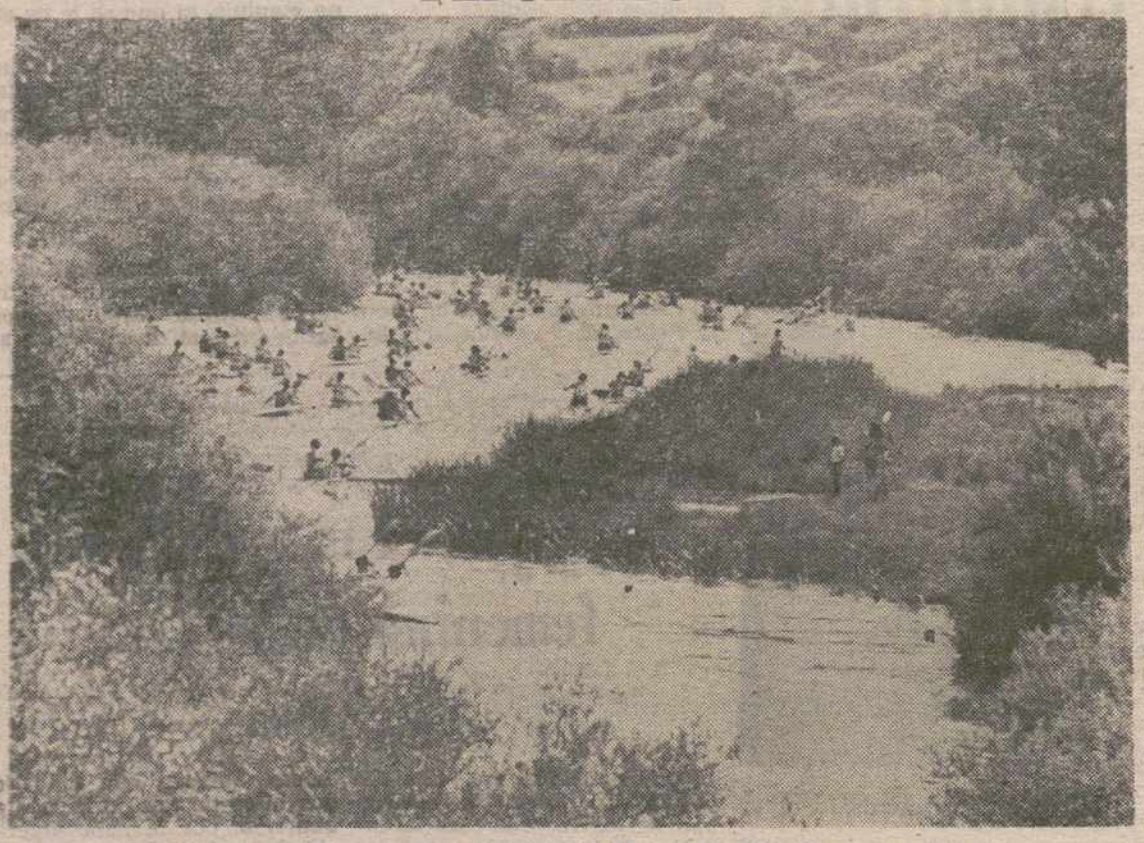

Bella panorámica de un momento del Descenso del Pisuerga, en Alar

La tradicional y querida fiesta palentina de las piraguas se encuentra «a la vuelta de la esquina». Con la organización a cargo del «Pisuerga» y la Federación Palentina de Piragüismo, tendrá lugar el lunes día 15, a las 4,45 de la tarde. Todo Palencia tiene una cita en la localidad de Alar del Rey, que siempre se distingue por su extraordinario recibimiento a sus visitantes, que sin duda serán muchos. Y es que además este Descenso Internacional del Pisuerga, que llega a su XIX edición, se presenta muy reñido pues los clubs asturianos se presentan en el Pisuerga después del gran éxito conseguido en el Sella.

Tomarán la salida la pareja Vicente-Hernández de Suporfoto de Cangas de Onís, cuartos clasificados en el Sella y los hermanos Llamedo de Arriondas, quintos clasificados. Ello quiere decir que estas parejas asturianas quieren demostrar en el Pisuerga su reconocida categoría pues en el Sella no les ha favorecido la suerte, si bien han de tropezar con rivales de la categoría de Alvarez-Busto de Villaviciosa y la gran incognita de esta competición que se centra en como tomará la salida el palista del Club Tritones del Pisuerga, Villalobos, componente de la selección nacional, que hasta el momento no se sabe si ha de bajar en K-1 o en K-2. De tomar la salida en K-2 la quiniela se complicará.

La verdad es, que el Pisuerga este año deportivamente y ante los resultados del Sella, presenta un especial interés y todos los clubs que han de participar, vienen con sus parejas punteras.

En K-1 participa el inglés Natham del Club Royal Canoe Club clasificado en el Sella como vencedor en K-1, entrando en la general en el puesto número 20 y demostrando su categoría ya reconocida al quedar vencedor en K-1 en todas las competiciones que ha tomado parte en España. Ha conseguido sacar 12 puestos de ventaja a su inmediato seguidor J. J. Román de la selección española, pues se trata de una auténtica figura del piragüismo a nivel internacional.

La representación palentina estará integrada por los Clubs Tritones del Pisuerga, Fuentes Carrionas, Peña Aguilón y Club Palentino de Piragüismo. Todos tomarán la salida con la totalidad de su flota, su reconocida categoría y su amor a los colores. Sabemos lo que para ellos significa el ganar el Pisuerga. No cesan en sus entrenamientos y hace dos semanas que embarcaciones de uno de estos clubs citados ya estaban bajando desde Olleros.

Rivalidad, deportividad y un especial interés en llevarse el palmarés es lo que predomina en este XIX Descenso Internacional del Pisuerga.

BALONCESTO

El Real Valladolid cede al C. B. Palencia al jugador OSCAR GUARDO

Como culminación de una serie de connversaciones entre las dos directivas, el club vallisoletano ha cedido al recientemente formado equipo palentino, al gran jugador de Primera División, Oscar Guardo.

En la tarde del miércoles, se desplazó a la capital palentina, el presidente del Real Valladolid, acompañado de otro directivo, quienes mantuvieron una cordial reunión con directivos palentinos y los padres del jugador. Todo fueron facilidades por las partes implicadas, destacando la buena disposición de los padres del jugador para que su hijo jugara en el Palencia este año, y la cordialidad del presidente del Real Valladolid que prometió la ayuda necesaria al C. B. Palencia en ésta su primera andadura por la Tercera División. La colaboración presente y futura entre ambos clubs, está asegurada.

Oscar Guardo, es un palentino fichado por el Real Valladolid, de 19 años y sobrepasa los dos metros de altura, teniendo un prometedor futuro en el difícil baloncesto que se practica en Primera División.

Por lo que respecta al club del Pisuerga, es posible contar con él en algunos entrenamientos en nuestra ciudad, puerta abierta, para que los aficionados palentinos puedan presenciar las evoluciones de un gran equipo. Ello formaría parte del apoyo y colaboración prometidos por el club vecino y, que desde estas líneas, queremos agradecer públicamente.

En otro orden de cosas, informamos que los entrenamientos del equipo palentino siguen a buen ritmo y los jugadores se esfuerzan al máximo para pasear con orgullo la camiseta morada por las canchas de la región y llegar a la meta que todos nos hemos propuesto y que es la Segunda División para la próxima temporada.

Es nuestra intención informar a los aficionados de las características de todos los jugadores que integran la plantilla, aunque vaya por delante que son todos de una gran calidad técnica y humana.

Arbitros españoles para partidos internacionales

Madrid, 11. (Efe). — El árbitro internacional español José Luis García Carrión, dirigirá el encuentro del grupo 5 de Eurocopa que disputarán el día 15 de octubre las selecciones nacionales de Italia y Suecia, asimismo, otros seis colegiados internacionales españoles también actuarán próximamente en partidos de competición europea, pudo saber Efe.

El Comité arbitral de la UEFA ha designado a García Carrión, Guruceta Muro y Soriano Aladrén, para dirigir otros tantos encuentros y ha facilitado otros cuatro partidos, uno de ellos amistoso, para que el Comité Nacional de Arbitros nombre a sus directores.

Emilio Guruceta Muro actuará el 28 de septiembre, en Copa de Europa de Campeones de Liga, en el encuentro que disputarán el Nantes francés y el Rapid de Viena austriaco.

A Emiliano Soriano Aladrén le ha sido asignado el partido de la Copa de la UEFA entre el Saint Gagen suizo y el Radnicki de Nis yugoslavo, que se disputará en la ciudad helvética el día 28 de septiembre.

Para el partido amistoso que próximamente jugarán la selección nacional de Francia y el Peñarol, también adjudicado a un colegiado español, el Comité Nacional, designará probablemente, al catalán José María Miguel Pérez.

Los partidos Nimega, de Holanda-Bergen, de Noruega, correspondiente a la Recopa, K. A. Gante, de Bélgica-Rapid, Club de Lenx, de Francia, Celtic de Glassgow, de Escocia, Aadhus, de Dinamarca —los dos últimos correspondientes a la Copa de la UEFA— también tendrán colegiado español y el Comité Nacional, seguramente, designará a los tres árbitros internacionales restantes, es decir, Andrés Franco Martínez, Augusto Castillo y Victoriano Sánchez Arminio. Todos estos encuentros se jugarán el 14 de septiembre.

Bodas de Oro del C. D. Carrión

Se celebró el homenaje a las Viejas Glorias y la Fiesta del Deporte, con gran brillantez

Con estos actos, multitudinarios y brillantes, las fiestas del 50 aniversario, pasan la hoja central del programa, para entrar en sus dos últimas semanas, no sin antes hacer un alto en el camino con tres días de descanso, para dejar un espacio a la Semana del Románico, pues la cultura y el deporte en nuestra ciudad, no están reñidos.

El sábado día 6, era el día dedicado a tados los que vistieron la camisa amarilla, actos pensados para que los actuales miembros del Club y los que por él pasaron, bien como directivos o jugadores confraternizasen en la intimidad, por lo que sólo se comunicó a los interesados. Pero el buen aficionado, que tiene un olfato especial captó de inmediato que algo gordo se tramaba y lo intimo lo convirtió en un homenaje multitudinario, que para si quisiéramos en los partidos de competición. No hubo más remedio que cambiar el programa sobre la marcha, para que todo el mundo pudiera disfrutarle.

A las 6 de la tarde saltan al terreno de juego, magnífico por cierto, del nuevo campo municipal Del Camerín, dos equipos formados por unos hermosos y rollizos jugadores, eran los veteranos de la zona norte y los del C. D. Carrión: la ovación fue de gala.

La selección de Zona Norte, camisa roja, formó así: Narciso de la A. D. Saldañesa, Mariano, Milano, Dionisio, Julián I, todos del C. D. Villada; Canica P. Castilla; Calderón y Angel, C. D. Cervera; Alfredo, del C. D. Villada; Pilín, del C. D. Herrera; Villahoz, Palencia; Poves, Santos y Zito, C. D. Carrión.

En el C. D. Carrión, jugaron, en la puerta Barrios y Julito; en la defensa Díaz, Gaite, Totil, Gredilla, Loco, Simón y Plaza; en el centro del campo, Salva, Tascón, Mata, "Gento" y Alvarez y en el ataque Gracia, Diez, Sigüenza, Jubete y Onofre.

Formados los equipos en el centro del campo de juego, como ya es tradicional en estas fiestas conmemorativas, los viejos directivos y el presidente del club, les impusieron las medallas confeccionadas para recuerdo de la fecha, en medio de una gran emoción. Pero el nudo en la garganta nos llegó en el minuto de silencio, que se guardó en recuerdo de todos los deportistas de la provincia en general y muy especialmente por los de nuestro Club Deportivo; por la mente de todos pasaron aquellos inolvidables Esteban, Elices, Sebastián, Paela, Alfageme, Benja, y sobre todos Santos "Sobón" y Daniel Durango. Descansen en paz.

En cuanto al encuentro, les diré que la primera media hora fue delicioso ver evolucionar a estos señores, pues quien tuvo retuvo; una fenomenal lección para muchos rompe balones de la actualidad. Precisión en el pase, toque y mimo en el contacto con la pelota y sobre todo claridad de ideas. En la selección Narciso, un batallador; la defensa del C. D. Villada con Dionisio al frente, como antaño, enseñando los dientes; en el centro Angel y Mundo con su humanidad y Pilín, si señores, descúbranse, un catedrático; Villahoz una flecha; Poves, Santos y Zito unos bravos.

En el C. D. Carrión, con 19 jugadores y todos con ganas de jugar, todo funcionó muy bien hasta que las muchas en-

(Continúa en la pág. siguiente)

JULIO
PUENTELLAMAS
PULMON Y CORAZON
Consulta previa petición
Teléfono 72 06 33

M.C.D.2022

FUTBOLERIAS

Miguel Ríos, salvación del Lérida

EL LINARES SE HA PUESTO AL DIA

MIGUEL RIOS SALVA LAS DEUDAS DEL LERIDA

Lérida. (Efe). — Gracias al importe del arrendamiento del campo de los deportes para la actuación del cantante Miguel Ríos, el pasado 4 de agosto, el Lérida ha desaparecido de la lista de clubs morosos.

El club catalán, que milita en el grupo primero de Segunda División B, ha depositado en la Federación Catalana de Fútbol las cantidades que adeudaba a dos ex-jugadores de la entidad.

Las deudas ascendían a 495.250 pesetas, correspondientes a los contratos denunciados a la Asociación de Futbolistas Españoles (AFE), por los exjugadores leridanos Alberto Biota y Eduardo Echeverría.

EL LINARES ABONARA SUS DEUDAS

Linares (Jaén). (Efe). — La directiva del Linares C. F. ha llegado a un acuerdo con los técnicos y jugadores del equipo para hacerles efectivas las cantidades que les adeudaba.

Un directivo del Linares presentará en la Federación Andaluza de Fútbol la documentación correspondiente a la temporada venidera, al mismo tiempo que pagará las deudas que tiene contraídas con otros jugadores que ya se marcharon del club.

El directivo del club linarense también entregará los documentos firmados por jugadores y técnicos por los cuales retiran sus correspondientes denuncias ante la Federación.

De esta forma se calcula que el Linares abonará a la Federación aproximadamente unos 15 millones de pesetas, que con los 18 millones pagados en dinero y efectos bancarios conformados a los jugadores, suman los 33 que tenía de deuda.

REGRESO EL BARCELONA SIN SCHUSTER

Barcelona. (Efe). — Con la ausencia del alemán Bernd Schuster, regresó de Bruselas la plantilla del F. C. Barcelona, tras empatar a un gol con el Anderlecht, en partido amistoso conmemorativo del 75 aniversario del club belga.

Schuster, que ayer fue uno de los más destacados en el encuentro y consiguió el tanto del empate azulgrana, se trasladó a Colonia, donde permanecerá hasta el sábado con permiso del club.

El entrenador azulgrana, César Luis Menotti, ha dado permiso a los jugadores hasta el sábado a la una y media de la tarde, hora en la que deberán reunirse en el Camp Nou para reincorporarse a la concentración de Andorra.

Menotti declaró a su llegada que estaba muy satisfecho del rendimiento de todos los jugadores, "aunque estamos aún al 50 por 100 de nuestras posibilidades en muchos aspectos.

Sobre el partido de ayer, el técnico argentino dijo que en los primeros 45 minutos el Barcelona jugó "algo desoistado", pero resaltó que "hicieron una segunda parte excepcional".

Por su parte, Diego Armando Maradona, dijo que estaba satisfecho con su rendimiento y añadió que el resultado es positivo "teniendo en cuenta que el Anderlecht estaba mucho más rodado que nosotros".

No obstante, Maradona subrayó que "si la suerte nos hubiese favorecido un poco más y el árbitro hubiera sido neutral, podríamos haber ganado el partido".

4 victorias españolas

Triangular de atletismo en Italia

Pescara (Italia), 11. (Efe).— España se ha anotado cuatro victorias en el triangular de atletismo Italia-España-Francia, disputado hoy en la ciudad italiana de Pescara, en el centro de Italia.

Fernando Anechina se ha adjudicado los 100 metros lisos, con un tiempo de 10,99; Martín Fiz los 3.000 metros obstáculos. con 8-44,56; Alfredo Lahuerta los 800 metros, con 1-49,50, y José Albentosa los 3.000 metros, con 8-03,65.

Club Palentino de Piragüismo

Los días 13, 14 y 15, pruebas en Torquemada, Cervera y Alar del Rey

Se van a celebrar en varios pueblos de nuestra provincia desde el próximo sábado día 13 hasta el martes 16, cinco competiciones piragüísticas. Algunas de ellas se celebran por primera vez, mientras que otras han adquirido ya una categoría tan notable que cuentan con la participación de pagistas de calidad internacional tanto españoles como extranjeros.

El sábado 13 a las 12 h. tendrá lugar la II Regata San Roque en el río Pisuerga a su paso por Torquemada, con un recorrido de 8 y 4 kms. para las distintas categorías.

En Cervera, el domingo a las 12 h. se desarrollará la segunda prueba de carácter nacional de las que se celebran 5 kms. Ese mismo día a las en Velilla y con carácter internacional se celebrará el descenso del Carrión, existiendo en el recorrido una parte de pista y otra de río deportivo (rabiones y mayor corriente), en total 8 y 4 kms. según categorías.

El lunes 15 y calificada como de interés turístico nacional, a las 5 de la tarde se desarrollará el Descenso del Pisuerga con gran participación tanto española como extranjera. Es la prueba más internacional de las que se celebran en la provincia.

Y finalizamos el martes 16 en Villamuriel que por primera vez organiza una prueba de piragüismo en sus fiestas, en el Canal de Castilla y con carácter provincial los cuatro clubs palentinos medirán sus fuerzas a lo largo de 7 kms. de recorrido.

Esperamos que el público palentino tan amante del deporte contemple las competiciones en los márgenes y puentes de los ríos en los que se van a celebrar y apoye con su presencia y entusiasmo a los participantes y sobre todo a sus paisanos

Un español en viaje de novios

GANO EL MARATHON POPULAR de HELSINKI

Helsinki, 11. (Efe). — El español Francisco Medina se ha adjudicado hoy el marathón popular de Helsinki, organizado con motivo de los campeonatos del mundo de Atletismo, y en la que han participado más de 4.000 atletas.

Medina fue el ganador del Marathón popular de Madrid, celebrado la pasada primavera, y se da la circunstancia de que se encuentra en Helsinki con su esposa en viaje de novios, ya que contrajo matrimonio hace una semana.

El atleta español recorrió en solitario los 15 últimos kilómetros de la prueba.

TENIS SUB-18

Checoslovaquia e Italia, final de la "Copa Sofía"

Santander, 11. (Efe). — Los equipos de Checoslovaquia e Italia se han clasificado para las finales de la Copa Sofía de tenis, competición por equipos reservada a jugadoras menores de 18 años, después de eliminar en semifinales a los de Gran Bretaña y Suecia, respectivamente.

Las checas han tenido que luchar de firme para apuntarse una victoria por 3-2 ante Gran Bretaña, después de ganar los dos primeros partidos, perder los dos siguientes y llegar al quinto y decisivo en el que la victoria ha caído del lado checo.

Más fácil lo ha tenido Italia, que ha superado por 4-1 a Suecia, aunque el marcador global del encuentro llegó a registrar empate a una victoria después de los dos primeros partidos.

FUTBOL AMISTOSO

Presentación del "Teresa Herrera"

La Coruña. (Efe). — Ha sido presentado a los medios informativos el XXXVIII Trofeo Teresa Herrera, que comienza a disputarse hoy. El acto ha sido presidido por el alcalde de La Coruña, Francisco Vázquez, que encabeza la comisión organizadora del torneo.

Tanto el alcalde como el presidente de la Agrupación Provincial de Periodistas Deportivos, Manuel Hernández, han destacadado el carácter benéfico de esta competición, y este último ha entregado al secretario del Coruña un trofeo con motivo del 75 aniversario de la fundación del club.

Uno de los participantes en el torneo, el Dinamo de Kiev, ha retrasado su viaje y llegará hoy a Santiago, en lugar de ayer noche, como estaba previsto.

El Dinamo de Kiev —que ha conseguido el "Teresa Herrera" en dos ocasiones— competirá con el Deportivo de La Coruña, el Real Madrid y el Athlétic de Bilbao.

CASTELLON, 1; ESPAÑOL, 1

Castellón. 11. (Efe). — El Castellón y el Español han empatado 1-1 (0-1), en partido de presentación del equipo castellonense, que se ha disputado esta noche en el Estadio Castalia.

Alineaciones

Castellón: González, Ibeas, Javi, Huertas, Martínez, Botella, Beltrán, Zambrano, Viña, Lafita y Fontana.

Español: Durán, Job, Maldonado, Sirvent, Rodi, Gallart, Lauridsen (Alonso), Marquez, Mauri, Jiménez y Forcadell.

El encuentro lo ha arbitrado Peraita Ibáñez, del Colegio valenciano.

El gol del Español ha sido conseguido por Foradell en el minuto 7, mientras que Mestre ha marcado, en el minuto 56, para el Castecón.

El encuentro ha sido entretenido. Aunque el Español ha conseguido marcar muy pronto, el equipo local ha sabido reaccionar y ha dispuesto de numerosas ocasiones para marcar.

ALGECIRAS, 1; SEVILLA, 0

Algeciras (Cádiz), 11. (Efe). —El Algeciras ha vencido al Sevilla por 1-0, en partido amistoso disputado en el estadio "El Mirador", que ha registrado una buena entrada.

Al descanso se llegó con el resultado de empate a cero.

Alineaciones:

Algeciras: Gómez, Almenara (Benito), Capa, Malaver, Mario, Ocaña (Quintero), Joaquín, Andrés (Quico), Paco (Cabello), Serrano (Heredia) y García Montes (Asián).

Sevilla: Buyo (Paco), Nimo (Curro), S. José, Alvarez, Serna, José Luis, (Lópe (Antoñito), Pintinho, Magdaleno (Juan Alfare), Juan Carlos (Benitez) y Montero (Ruda).

Arbitró el algericeño Morris.

El gol fue marcado en el minuto 71 por Joaquín, culminando una jugada de Quintero y Benito.

La primera parte ha sido de fútbol movido, con dominio alterno, aunque con abuso del centrocampistas. Las dos porterías pasaron momentos de apuros que resolvieron los respectivos guardametas.

Después, con los cambios, el ritmo de juego ha decaído. Las novedades se han notado más en el Sevilla el equipo local ha dominado con insistencia y creado más ocasiones de gol.

Bodas de Oro del C. D. Carrión

(Viene de la pág. anterior)

tradas y salidas rompieron el esquema de juego. En la puerta Julito muy bravo. Barrios un maestro, en la defensa Diaz y Gaite como hace quince años, Toti, de libero, y Gredilla con toda su furia española, ¡ay si marcas de cabeza!, se cae el campo. Plaza hizo lo que nunca, marcar en propia meta, mala suerte. Lobo la serenidad y Simón las planchas, pero en esa hierba cualquiera. Tascón, "Gento" y Alvarez y Salva, mostraron su valía, Mata, pese a su barba de viejo sabio, luchó como un chaval y Gracia o la gracia de la picardia, Diez en un forma increible a sus años, ¡ay Jubete cuánto sabes!... Onofre luchó pese a los kilos, que no aminora el tenis y Sigüenza, nos deleitó con sus granujadas llenas de calidad y qué gol ¡¡¡GOL!!! como en La Balastera, gol de Sigüenza.

Una tarde inolvidable, para la historia. Les diremos que ganó la selección por 1 a 3, que dominó más el Carrión y que marcaron, Plaza propia puerta, Alfredo y Villahoz por la selección y Sigüenza por el Carrión.

Después del partido, aficionados, directivos de antes y de ahora, jugadores viejos y jóvenes, todos con sus familias, fueron obsequiados con una merienda campestre, en la Dehesa Cigoñera, cedida amablemente por los Sres. Caminero-Pérez, que nos atendieron con su proverbial gentileza, para pasar luego a quitar las agujetas toreando unas vaquillas. Después de algún revolcón, con gran satisfacción de haber pasado una tarde única, fue todo el mundo a encopetarse para asistir a la fiesta del Deporte, de la que les daremos cuenta en crónica aparte.

UNO

Dr. EMILIO MARTINEZ CRESPO
ESPECIALISTA DE SISTEMA NERVIOSO
ELECTROENCEFALOGRAFIA
Consulta diaria de 1 a 3 y de 4 a 8 tarde
(Previa petición de hora)
Teléfono 72 01 35 — José Antonio, 29, entreplanta — PALENCIA

CLINICA DENTAL
ODONTOLOGIA INFANTIL — ORTODONCIA
JULIAN ANAYA
(Consulta de 10 a 12) Petición de hora
General Franco, 7. Tfno. 74 48 60 PALENCIA

M.C.D.2022

HELSINKI: Mundiales de Atletismo

Reflexiones en la jornada de descanso

LOS ESPAÑOLES, LO ESPERADO

Ultimas esperanzas: ABASCAL, JOSE LUIS GONZALEZ y los MARCHADORES

LOS MARATHONIANOS, UNA INCOGNITA

Helsinki. 11. (Efe). — La actuación española en lo que va de Campeonato, refleja claramen el nivel del atletismo en nuestro país. Nadie debe tirarse de los pelos si hasta ahora no se ha conseguido ninguna medalla, a pesar de haber competido ya el laureado marchador José Marín en los 20 kilómetros, donde en Atenas fue oro.

En Helsinki, a más competencia es muy difícil lograrlo, incluso para los recordman mundiales y europeos, que ejemplos hay en abundancia. El cuarto lugar antes citado, ha sido por ahora lo más destacado, junto con el séptimo puesto del saltador Antonio Corgos que mejoró el registro que trajo aquí por dos veces y que sólo se quedó a 6 centímetros del Bronce.

También el pequeño Antonio Prieto ha tenido una labor aceptable. Mucho mejor en las eliminatorias que en la propia final, donde no tuvo chance por el ritmo lento y los muchos tirones que se produjeron.

El vallista José Alonso y el ochocentista Colomán Trabado cumplieron sobradamente al entrar en la semifinales y señalar unos tiempos muy próximos a los que acreditaban en esta temporada. Lucharon y si no hicieron algo más destacado, fue porque había gente de más quilates que ellos.

Algo parecido se puede decir de los obstaculistas. Domingo Ramón al que habrá que seguir mañana en su final y Sánchez Vargas, como también la vallisoletana Pilar Fernández en su experiencia sobre los 3.000 metros. Ella sí que se superó a sí misma y por 6 segundos.

Los demás no alcanzan el aprobado. Carlos Azulay infortunado por una caída en su serie no puede servirse de esta excusa, pues su situación entonces era bastnte dificiente. Angel Heras pudo meterse en la segunda eliminatoria e incluso con mucha suerte en las semifinales pero su afán por "acercarme a Cameron, me hizo invadir la calle interior".

Tendrá su desquite en los 200 metros, prueba que no iba a disputar en caso de que hubiera seguido en 400 metros.

Iciar Martínez, comenzó demasiado fuerte la maratón, pagando luego ese esfuerzo para acabar muy mal. Juan Torres ha sido el peor de la representación española que ya ha concluido. Su paso por los 3.000 metros obstáculos fue lamentable. Sin fuerzas, se limitó a dar vueltas a la pista, pero no a correr. Francisco Botonero, debutó en una final de este calibre y pasó desapercibido, ni bien ni mal, sólo discreto.

En otro apartado juzgaríamos a Jorge Llopart y Jorge García. El marchador fue a rodarse de cara para mañana, cuando se disputarán los 50 kilómetros, donde debe dar su medida, asegura que le ha venido muy bien salir en la distancia corta. En cuanto a García sólo le hemos visto en las absurdas eliminatorias de los 5.000 metros, donde no hizo falta emplearse a fondo para lograr la calificación. En este caso, compás de espera.

De los que aun no han salido a la pista, hay mucha confianza en los dos participantes de 1.500 metros. José Luis González y José Manuel Abascal, que de no sufrir alguna desgracia tienen sitio en la final. Son junto a los hombres de la marcha, los únicos que pueden acceder a las medallas. Javier Moracho tiene como objetivo colocarse en las semifinales, pues estar entre los 8 primeros será casi imposible.

Los tres maratonianos, Traspaderne, Ortega y De la Parte son una incógnita. Su disciplina es harto complicada, pero esperemos que alguno de ellos se sitúen entre los 16 primeros, entre más de 100 participantes, que otorgaría simbólicamente la condición de semifinalistas.

Los saltadores, Alberto Ruiz si supera su record y Roberto Cabrejas si lo iguala, podrían colocarse entre los 12 mejores, aunque lo tienen muy difícil. Manuel Alcalde y María José Martínez Patiño con que anden sobre sus marcas de esta temporada cumplirán.

Queda solamente el relevo largo, en el que entrarían Prado y Antonio Sánchez junto a Heras y un cuarto hombre aún por designar, si superan las eliminatorias con un tiempo cercano a los 3-08, su viaje a Helsinki, se habrá justificado.

CENTRO
PROFESIONAL
"LOPEZ VICUÑA"
(RELIGIOSAS DE MARIA INMACULADA)
en Palencia. Calle Higinio Aparicio, 1. Tlfno. 74 97 43, te brinda la oportunidad de promocionarte
RAMAS PROFESIONALES:
— Auxiliar de Clínica
— Auxiliar Jardín de Infancia (Puericultura)
OTRAS ENSEÑANZAS:
— Corte y confección
— Bordado a máquina
— Taquigrafía y mecanografía
— Preparación para el graduado escolar

Medalla de plata... y unas bonitas piernas

La alemana ULRIKE, contrato publicitario de medias

ULRIKE MEYFARTH, VAYA PAR DE... PIERNAS

La alemana occidental Ulrike Meyfarth, medalla de plata en la prueba de salto de altura en Helsinki y plusmarquista mundial de la especialidad, no sólo se distingue por ser un bello oasis en medio del desierto en que los tratamientos hormonales y anabolizantes han convertido el atletismo femenino, sino que también hace valer el par de... piernas que Dios le ha dado.

Una conocida firma de medias ha firmado un contrato con Ulrike para que ésta anuncie sus productos. Las mismas piernas que han permitido a Ulrike sobrepasar los 2'02 metros la lanzan ahora al mundo de la publicidad saltando otro listón no menos codiciado, el de los 40.000 dólares, unos 6 millones de pesetas.

No obstante, los aficionados al atletismo en general y a Ulrike en particular se preguntan que por qué a la germana "sólo" van a fotografiarle las piernas, pues la verdad es que el resto no desmerece en absoluto.

PIDEN LOS 5.000 Y 10.000 METROS FEMENINOS

Helsinki. (Efe). — La estadounidense Mary Decker, campeona del mundo de 3.000 metros, y la noruega Greta Waitz, que se impuso en el maratón, han solicitado hoy que en los Juegos Olímpicos de los Angeles se programen las carreras de 5.000 y 10.000 metros en categoría femenina.

Las dos atletas, junto con otras participantes en los Campeonatos del Mundo de Helsinki, relataron en una rueda de prensa que esta pretensión será defendida por la Unidad de Libertades Civiles Americanas en California del Sur, que reclama la inclusión de dos carreras extra —la de 5.000 y 10.000 metros— en el programa olímpico.

Mary Decker ha manifestado que "los 3.000 son en realidad una prueba de medio fondo, no de larga distancia", a lo que Greta Waitz añadió que "si una mujer desea correr larga distancia debe pasar de los 3.000 al marathón, lo que supone un gran salto".

MARIA ANGELES FERNANDEZ APARICIO
MATERNOLOGO DEL ESTADO
GINECOLOGIA Y PLANIFICACION FAMILIAR
HORARIO DE CONSULTA: Previa cita
C/ Alfonso VIII (esquina San Juan de Dios), núm. 2, 1.º B
Tfno. 722472

El record mundial de 4x100

HELSINKI.—El cuarteto americano de 4 x 100 metros, después de haber batido el récord del mundo en esta especialidad, en los Campeonatos del Mundo de Atletismo, que se están celebrando en Helsinki. De izquierda a derecha: Emmit Kin, Carl Lewis, Willie Gault y Calvin Smith.—(Telefoto EFE)

M.C.D.2022

LOS TOROS

"ESPARTACO" salió a hombros en Huesca

ULTIMA VUELTA AL RUEDO DEL DESAFORTUNADO "CINCOVILLAS"

«ESPARTACO»

Huesca, 11. (Efe). — Segunda corrida de feria. Casi lleno. Cinco toros de Manolo González, mansurrones el cuarto y quinto, y uno de Socorro Sánchez, que dio buen juego.

Francisco Rivera «Paquirri», estuvo bien en la faena a su primero. Mató de pinchazo y entera. Ovación y saludos.

En el cuarto, estuvo voluntarioso. Media y descabello. Ovación y saludos.

Pedro Moya «Niño de la Capea», no tuvo suerte con su primer enemigo. Dos pinchazos, media y descabello. Ovación y saludos.

En el quinto, estuvo bien con la muleta. Dos pinchazos y descabello. Ovación y saludos.

Juan Antonio Ruiz "Espartaco», muy voluntarioso con su primero, que fue manso. Estocada delantera. Oreja y vuelta.

En el que cerraba plaza, faena valiente. Una entera. Dos orejas y vuelta. Salió a hombros de la plaza.

ULTIMA VUELTA AL RUEDO, EN ZARAGOZA, DE «CINCOVILLAS»

Zaragoza, 11. (Efe). — El torero Miguel Peropadre "Cincovillas», muerto el miércoles en accidente de tráfico, dio ayer su última vuelta al ruedo en la plaza de toros de Zaragoza.

El féretro con los restos mortales del torero, a hombros de ganaderos, matadores y amigos de «Cincovillas», dio la vuelta al ruedo entre los aplausos del público, y posteriormente, el cortejo se trasladó al cementerio de Torrero, donde se efectuó el entierro.

Se estudia la posibilidad de organizar un festival taurino en Ejea de los Caballeros (Zaragoza), localidad natal de «Cincovillas», para ayudar a su mujer y a sus dos hijas de corta edad.

NOVILLADA DE FERIA, EN MALAGA

Málaga, 11. (Efe). — Novillada de Feria. Seis reses de Rocío de la Cámara, que cumplieron. Regular entrada.

Juan Arias «El Cabrer», pinchazo y media. Vuelta.

En el otro, cinco pinchazos, estocada y dos descabellos. Dos avisos. Silencio.

Antonio Jiménez «El Filigrana», dos estocadas. Vuelta.

En su segundo, media. Palmas.

Juan Ramón Romero, estocada. Una oreja.

Y media y dos descabellos. Petición de oreja y vuelta.

REJONEADOR PORTUGUES. EN ESTADO DE COMA

Lisboa, 12. (Efe). — El rejoneador portugués, Varela Crujo, que sufrió una cogida grave durante la corrida, celebrada anoche en la plaza lisboeta de Campo Pequeño, se encuentra en estado de coma en un Hospital de esta capital.

Varela Crujo, de 27 años, sufrió fractura de cráneo y otras lesiones al ser pisoteado en el suelo por su caballo, del que fue derribado por la embestida del primer toro.

CARTEL PARA EL LUNES EN LA MAESTRANZA SEVILLANA

Madrid, 12. (Efe). — Ha sido ultimado el cartel de la tradicional corrida que anualmente se celebra en la Maestranza de Sevilla con motivo de la festividad de la Virgen de los Reyes, patrona de la ciudad hispalense.

Se lidiarán toros de la divisa roja y negra del Conde de la Maza, de Morón de la Frontera, por los diestros Manuel Ruiz "Manili", Antonio Rubio "Macandro" y José Ortega Cano, éste último hará su presentación en Sevilla.

SEIS MILLONES OFRECE UN JOYERO

Por la recuperación de unas alhajas que le robaron

Granada, 12. (Efe). — El joyero granadino, Juan Manuel Gómez, ha ofrecido una recompensa de seis millones de pesetas a quien pueda facilitar una pista para la recuperación de las alhajas que le fueron sustraídas por un valor de 60 millones de pesetas.

El sábado pasado, tres individuos a cara descubierta abordaron al primo del dueño, José María Gómez, quien había cerrado momentos antes el establecimiento y llevaba las llaves para proceder a su apertura por la tarde.

Los tres individuos penetraron en el establecimiento y tras amordazar a su secuestrado se hicieron con toda tranquilidad con cuantas piedras, cadenas, relojes y joyas consideraron oportunas, abandonando posteriormente el local en el coche del propio José María. El citado vehículo fue encontrado días después en la puerta del domicilio del secuestrado.

«Creo que los ladrones, ha dicho el dueño de la joyería, se encuentran en estos momentos en la Costa del Sol descansando e intentando vender lo robado. Es la zona donde menos sospechas levantarían durante el verano porque es muy usual la compraventa de joyas en la Costa del Sol».

La Policía guarda un hermetismo total acerca del caso, aunque en medios cercanos se considera que los ladrones podrían ser de fuera de Granada por haber actuado a cara descubierta y sin guantes.

La joyería «Juan Manuel» lleva abierta en Granada trece años y éste era el primer año que se encontraba sin asegurar por atravesar una crisis económica.

41.000 profesores

Se han presentado a las oposiciones de EGB y Bachillerato

Madrid, 12. (Efe). — Un total de 41.137 profesores, se han presentado a las 7.551 plazas convocadas, mediante concurso - oposición, por el Ministerio de Educación y Ciencia, para EGB y Bachillerato.

Por su parte, las Comunidades Autónomas de Cataluña, Andalucía, Galicia, y País Vasco, que tienen transferidas las competencias sobre concursos específicos, convocaron 8.857 plazas para ingreso en el Cuerpo de EGB, de las cuales 4.990 son en Cataluña, 1.658 para Andalucía, 1.009 para Galicia, y 1.200 para el País Vasco.

Por lo que respecta al Ministerio de Educación y Ciencia, de las 7.551 plazas anunciadas, 5.029 eran para EGB, presentándose 30.436 aspirantes a las 2.279 plazas de turno libre, y 2.035 a las 2.200 plazas de turno restringido, formándose 103 tribunales para juzgar estas oposiciones que deben finalizar antes de 31 de agosto.

De las 2.522 plazas de Bachillerato, 97 eran para cátedras y hubo 743 aspirantes, 612 para agregados de turno libre y se presentaron 4.557 candidatos, y para las 1.500 de agregados de turno restringido hubo 1.529 opositores. Las oposiciones para profesores no numerarios de Bachillerato finalizaron el 5 de agosto, y han sido juzgadas por 79 tribunales.

El Ministerio de Educación y Ciencia ha convocado desde 1978 a 1983, un total de 52.386 plazas por concurso-oposición para el Cuerpo de Profesores de EGB, y 15.733 profesores no numerarios se han integrado por oposición desde 1977 en el Cuerpo de Profesores de Bachillerato.

NEW SAN-GAR DISCOTECA

PRESENTA EL SHOW DE:

TINO CASAL

DOMINGO DIA 14, EN SESIONES DE TARDE Y NOCHE

Salida de autocares Bar Portón, 8 tarde

¡¡TU AMBIENTE... YA SABES, EN NEW DISCOTECA SAN-GAR!!

GABINETE DE PSICOLOGIA APLICADA
— ORIENTACION - REHABILITACION
— Problemas del Aprendizaje: RETRASOS DISLEXIAS
— Trastornos del lenguaje y personalidad
Mayor, 103 (antes 147), 1.º drcha. Teléfono 74 16 26 PALENCIA

M.C.D.2022

La LOAPA ahora será la LPA

Satisfacción y alegría nacionalistas

Según el Gobierno, la Ley no modifica los Estatutos

Madrid, 12 (Efe). — Nacionalistas vascos y catalanes compartían ayer un sentimiento de alegría y satisfacción ante la sentencia del Tribunal Constitucional sobre la LOAPA, mientras el ministro De la Quadra hablaba en Madrid de una nueva denominación para la ley, la LPA (Ley del Proceso Autonómico).

La sentencia del Tribunal Constitucional en la que se afirma que la «Ley Orgánca del Armonización del Proceso Autonómico» no es ni orgánica ni armonizadora ha provocado que el ministro de Administración Territorial, Tomás De la Quadra, empiece a hablar de unas nuevas siglas, LPA, que recortan la denominación de la antigua LOAPA.

GARAICOECHEA: HAY QUE ABRIR UNA NUEVA VIA DE DIALOGO

En Vitoria, el sentimiento de alegría llegaba hasta el palacio de Ajuria-Enea, donde el presidente del Gobierno vasco, Carlos Garaicoechea, con la sonrisa en los labios, convocó a los periodistas para comunicarles su satisfacción con la sentencia del Tribunal Constitucional.

Para el lehendakari, «la LOAPA era la mayor expresión política de lo que no dudamos en calificar de desarrollo regresivo de la autonomía. Y ha sido el detonante de esa gran polémica que ha durado dos años y que ha alcanzado grados de crispación entre el Gobierno de Madrid y el vasco».

Carlos Garaicoechea, que apeló al Gobierno para que exista una interpretación generosa del Estatuto de Guernica, recordó y descalificó ante los periodistas algunas de claraciones que achacaban al Gobierno vasco una supuesta estrategia de la tensión y agregó que se ha demostrado que era cierto que se pretendía rebajar el contenido del Estatuto de Guernica.

Según sus palabras, el lehendakari vasco no quiere mantener un criterio triunfalista aunque, reconoce que, con el espaldarazo jurídico que supone la sentencia de la LOAPA, es imprescindible «abrir una vía de diálogo y negociación» con Madrid.

Garaicoechea reiteró que la clave del futuro en las relaciones entre el Gobierno socialista y el vasco está en la lectura que se haga del Estatuto de Guernica.

También en Vitoria, el vicepresidente del Gobierno vasco, Mario Fernández, analizó la sentencia sobre la LOAPA y su conclusión fue tajante: el Tribunal Constitucional ha confirmado las tesis nacionalistas vascas.

DOBLE VICTORIA, MORAL Y JURIDICA, DE LOS NACIONALISTAS

Los nacionalistas catalanes, con su presidente, Jordi Pujol, a la cabeza, también han reaccionado con rapidez y alegría ante la sentencia del Tribunal Constitucional.

Tras el fallo sobre la LOAPA, el presidente de la Generalidad de Cataluña, Jordi Pujol, ha dicho a los periodistas que está dispuesto ha empezar a trabajar ya mismo y que quiere discutir cuanto antes con el presidente del Gobierno, Felipe González, el enfoque que el estado de las autonomías debe tener después de la sentencia.

El presidente Pujol hizo su propuesta de discusión «con una actitud de diálogo y deseo de participación para que Cataluña pueda colaborar con el Gobierno central y con todas las fuerzas políticas y sociales españolas al progreso de España en todos los órdenes».

Adelantó Pujol que la Generalidad iniciará una serie de reuniones con los partidos parlamentarios catalanes con vistas a analizar las perspectivas que esta sentencia abre para la autonomía de Cataluña.

El presidente del Gobierno catalán coincidió con Garaicoechea en que el fallo del Tribunal Constitucional supone una doble victoria, moral y jurídica, de las tesis nacionalistas y calificó las interposiciones presentadas por ambos Gobiernos —catalán y vasco— al Tribunal Constitucional contra la LOAPA como un «acto altamente solidario con todas las comunidades autonómicas españolas».

Para Pujol «la sentencia ha sido una rectificación de la rebaja de los planteamientos autonómicos y de las actitudes neocentralistas que se han apuntado en los últimos tiempos» y justifica la constante oposición que el Gobierno de la Generalidad ha realizado contra la citada ley.

LA POSTURA DEL GOBIERNO

En Madrid, el Gobierno, a través del ministro de Administración Territorial, Tomas De la Quadra, quiso dejar claro que la sentencia del Tribunal Constitucional sobre la LOAPA no afecta al modelo autonómico proyectado y que acatará y hara cumplir la sentencia fallada por el máximo tribunal de leyes.

En una rueda de prensa, Tomás de la Quadra, dijo a los periodistas que está tranquilo con la sentencia del Tribunal Supremo sobre la LOAPA, ya que ésta no varía el proceso autonómico iniciado por el Gobierno y, excepto en su título primero —el que declara a la LOAPA como ley orgánica y armonizadora—, tan sólo supone rectificaciones de tipo formal.

Respecto al título primero, en el que se declarán inconstitucionales varios artículos referentes al carácter orgánico y armonizador de la citada ley, el ministro de Administración Teritorial dijo que ambas denominaciones serán sustituídas y la ley se convertirá en una «Ley de bases».

El fallo por el que la LOAPA no tendrá carácter orgánico ni armonizador «no priva de efectos a la ley» y aunque la ley no tenga esos rangos legales «vinculará a todas las comunidades autónomas, por lo que no modifica los estatutos pero afecta a todas las comunidades», puntualizó De la Quadra.

El ministro expresó las intenciones del Gobierno de seguir, tras las correspondientes rectificaciones, adelante con la LOAPA y descalificó las declaraciones fectudas por algunos nacionalistas y políticos de que, en vista de la sentencia del Tribunal Constitucional, el Gobierno debería retirar la LOAPA.

ALEGRIA NACIONALISTA POR SENTENCIA LOAPA

De la Quadra dijo que espera que la sentencia del Tribunal Constitucional pactique y clarifique el problema de la LOAPA y que desaparezcan los recelos y tensiones entre la Administración del Estado y algunas autonomías.

«Si al resto de las fuerzas políticas les parece bien esta sentencia, entonces todos habremos ganado. Ocurre que algunas fuerzas nacionalistas se temían «interpretaciones perversas», pero ha quedado claro que no era ésa nuestra interpretación de la LOAPA», dijo el ministro.

Tomás de la Quadra justificó la intención del Partido Socialista de dar carácter armónico a la LOAPA diciendo que la intención era la de proceder con mayores cautelas que las establecidas por la Constitución para un simple procedimiento ordinario».

El ministro De la Quadra adelantó para los periodistas lo que será, en adelante, la continuación de la LOAPA, la LPA, aunque, recalcó, no se tratará de una nueva ley, ya que, tras la sentencia del Tribunal Constitucional, «consideramos muy positivo lo que queda vigente de la ley y no se puede perder». «Por eso no tenemos intención de modificar ni una coma», puntualizó.

MALLORCA

Seis millones y medio, en la gala benéfica de JULIO IGLESIAS

Palma de Mallorca, 12. (Efe). —La reina doña Sofía ha decidido donar la recaudación obtenida por la gala benéfica de Julio Iglesias en Palma a organismos benéficos de Mallorca.

Julio Iglesias entregó en Marivent un cheque por valor de seis millones y medio de pesetas que doña Sofía ha querido que queden en la isla.

La comunidad autónoma enviará al palacio de Marivent una relación con las entidades que en la isla pueden necesitar esta ayuda para decidir más tarde a quién se destinará.

Al recital de Julio Iglesias acudieron más de 1.500 personas que pagaron entrada entre las 10.000 y 15.000 pesetas.

En la "semana grande" de San Sebastián ETA amenaza con ocho bombas

San Sebastián, 12. (Efe). — Una voz anónima que afirmó que hablaba en nombre de ETA Político-Militar ha anunciado esta mañana la colocación de ocho bombas de gran potencia en la isla de Santa Clara, en la bahía de La Concha de San Sebastián.

La llamada telefónica que anunció la colocación de los artefactos se recibió en la Asociación de Ayuda en Carretera de Guipúzcoa (DYA) y señaló que las bombas empezarán a hacer explosión el sábado y lo harán durante los días de la semana grande donostiarra.

La isla de Santa Clara está situada en el centro de la bahía de La Concha de San Sebastián. Es utilizada por los bañistas para tomar el sol y no hay programado ningún acto de las fiestas donostiarras en ella.

JOSE LUIS H. CAÑAS
GINECOLOGIA - PARTOS
CENTRO DE PLANIFICACION FAMILIAR
Consulta de 12 a 2 y 4 a 6 — Previa petición de hora
Avda. Modesto Lafuente, 15, 3.º — Teléfono 72 72 30

El impuesto religioso se pagará con la declaración de la renta

Avilés, 12. (Efe).—El impuesto religioso podrá pagarse en España con la declaración de la renta, según los criterios expresados por el director general de lo contencioso del Estado, José Gómez Degano.

En la ponencia sobre "financiación de las comunidades religiosas" que el director general presentó en los encuentros Estado, partidos políticos y confesiones religiosas de la Escuela Asturiana de Estudios Hispánicos, se afirmaba que el actual sistema de dotaciones que en la actualidad se aplica a la Iglesia Católica podría sustituirse por un impuesto añadido a la declaración de la renta.

Este impuesto se aplicaría a partir del tercer ejercicio de la actual legislatura y no agravará la cotización del contribuyente ya que su cuantía se descontará de lo declarado.

En los impresos de la declaración de la renta habrá unas casillas específicas en las que el contribuyente podrá hacer constar la confesión religiosa o la organización social a la que desea que se dedique su aportación.

La ponencia concluye subrayando que esta forma de financiación tendrá carácter transitorio hasta que no se logre la autofinanciación anunciada por la Iglesia Católica y se dé paso a otros procedimientos de colaboración económica.

M.C.D.2022

LABORAL

El despido, en los expedientes de crisis

● LOS SINDICATOS BURGALESES PLANTEARAN CONFLICTO COLECTIVO POR LA LEY DE LAS 40 HORAS

Madrid, 12. (Efe). — Los expedientes de crisis podrían resolverse en el futuro mediante despidos difinitivos y no con suspensiones temporales de empleo, como hasta ahora.

Así lo afirma el subdirector general de reestructuración de empresas, Alfonso Morón, en unas declaraciones que publica hoy el diario madrileño «YA».

Hasta ahora, dice Morón, a una empresa que solicitaba despidos se le autorizaba una suspensión temporal de empleo, porque era aceptada mejor por los trabajadores, pero el subdirector general estima que hay que hacer un replanteamiento porque, probablemente, dice, esto no ha valido para nada.

LOS SINDICATOS BURGALESES PLANTEARAN CONFLICTO COLECTIVO POR LEY 40 HORAS

Burgos, 12. (Efe). — Las centrales sindicales UGT, CC.OO. y USO y la Confederación provincial de la pequeña y mediana empresa de Burgos, plantearán conflicto colectivo en relación a la ley de las cuarenta horas, recientemente promulgada.

Tras una amplia reunión, en la que centrales y patronal mantuvieron posiciones divergentes en cuanto a la interpretación de dicha ley, decidieron plantear conflicto colectivo conjuntamente y elevar un escrito que queja al Defensor del Pueblo para que si éste aprecia materia de inconstitucionalidad en dicha ley, eleve el oportuno recurso al Tribunal Constitucional.

Fuentes de la patronal burgalesa han calificado a esta ley como anticonstitucional porque vulnera el artículo 31.1 de la Constitución «que garantiza el derecho a la negociación colectiva entre representantes de los trabajadores y empresarios, así como la fuerza vinculante a los convenios».

Estas mismas fuentes dicen que la aplicación de la ley de las 40 horas es materia del Poder Judicial y no del ejecutivo.

HUNOSA Y MINAS DE TERUEL DEBERAN REDUCIR PERDIDAS

Gijón, 12. (Efe). — El director general de minas, José Manuel Kindelan, manifestó en Gijón que es necesario, en un futuro próximo, reducir a toda costa las pérdidas de las empresas Hunosa y Minas de Teruel.

Kindelan hizo esta declaración durante los actos del día del acero y la energía de la XXVII Feria Nacional de Muestras de Asturias, que se celebra actualmente en esta ciudad.

Dijo también el director general de minas que en el plan energético nacional se dará una gran importancia al carbón y que está convencido de que en la próxima década habrá que construir bastantes centrales térmicas basadas en dicha fuente de energía.

Por último, Kindelan manifestó que la minería no es uno de los sectores que más estén padeciendo la crisis y que el carbón es ya la alternativa energética real y que habrá de serlo más aún en el futuro.

7.000 PERSONAS CONTRA EL CIERRE DE «TEXTIL-TARAZONA»

Tarazona (Zaragoza), 11. — (Efe). — La práctica totalidad de la ciudad de Tarazona, 7.000 personas, ha participado hoy en una manifestación contra la amenaza de cierre de la fábrica textil, situada en la localidad.

La convocatoria de la manifestación fue realizada por el Ayuntamiento de Tarazona y por el Comité de Empresa de la fábrica.

La marcha, de tres horas de duración, fue encabezada por la Corporación Municipal y representantes sindicales que llevaban una pancarta que decía: «Tarazona, en defensa de sus puestos de trabajo».

A la manifestación, que se inició en las puertas de la fábrica y concluyó en la Plaza del Ayuntamiento sin incidentes, asistieron también miembros del Comité de Empresa de Altos Hornos del Mediterráneo, y representantes sindicales regionales.

Los comercios de la ciudad permanecieron cerrados durante la marcha y, al final de la manifestación hablaron el alcalde de Tarazona, el secretario provincial de UGT, y un representante sindical.

Entre las leyendas más repetidas en las pancartas que llevaban los manifestantes figuraban críticas al ministro de Industria y Energía, Carlos Solchaga y al Instituto Nacional de Industria.

Sánchez Albornoz, a Avila

"ESTOY HECHO UN VIEJITO DE MIERDA"

Madrid, 12. (Efe). — Más animado y charlatán que días anteriores, pero nervioso por el viaje que hará hoy a Avila, su tierra natal, Sánchez Albornoz ha pasado la tarde de ayer trabajando, aunque cuando se le pregunta cómo se encuentra, su comentario es: "Estoy hecho un viejecito de mierda".

"No quiero recibir a nadie más esta tarde", decía Sánchez Albornoz con su débil voz —(él dice que es amariconada)—, entre cansado y enfadado, tras las numerosas personas que hoy han intentado verle o fotografiarle. "A los periodistas los recibiré en Avila", añadió.

Es el último día de don Claudio en el Hospital Clínico de Madrid, y antes de partir para Avila ha visto a algunos amigos, entre ellos Gregorio Marañón, antiguo embajador en Argentina.

El historiador, de 90 años, recibió también al director de Espasa-Calpe, para corregir y ordenar el manuscrito de su último libro.

Entre el ir y venir, Pilar, la enfermera, que según don Claudio "es una monada" y se lleva muy bien con ella, se quejaba de que no le había puesto aún el termómetro, y el fisioterapeuta que le ayuda a rehabilitar los músculos, aconsejaba a su nieto que cuando esté en Avila tiene que andar y moverse.

Sánchez Albornoz no quería marcharse. "Aquí —dijo a Efe su nieto— está atendido, mimado por las enfermeras, que le dan todos los caprichos que quiere, pero los médicos le han dicho que tiene que irse porque no está enfermo, el corazón va muy bien y respira perfectamente".

Está nervioso y preocupado por el viaje a Avila, dice que en su época, «era para llevar merienda", pero le tranquiliza saber que los coches de hoy son mucho más rápidos que entonces.

Tras su regreso a España, "que nunca había imaginado", y que la familia organizó rápidamente "para que él no le diera largas", viene a su mente los recuerdos de su vieja casa, en Buenos Aires, donde un día sí y otro también se estropeaba el teléfono o las cañerías del agua, y le atendía una señora de 70 años.

Lo que no vendrá a España será su biblioteca, ya que su deseo, expresado a los ministros de Cultura y Sanidad, es que se quede en Buenos Aires, y para que su obra no se pierda, se cree una fundación, a caballo entre España e Hispanoamérica, dedicada a la historia española.

El historiador, que ingresó en el Hospital el pasado día 29 por una afección broncológico, continuará su convalecencia en Avila, con sus hijas, y atendido por el doctor Aboín, sobrino suyo, al menos hasta el mes de septiembre.

JESUS TRANCHO
MEDICINA Y CIRUGIA DE LA MUJER.—ESTERILIDAD
PARTOS
Don Sancho, 3, tercera planta — Teléfono 74 78 27
—CONSULTAS DE DOCE A DOS—
Intervenciones y partos:
Clínica «Virgen de la Salud» — Teléfono 74 77 00

EN LA MEJOR SITUACION DE PALENCIA Nueva Avenida Ronda Sur
FRENTE PISCINA "LA RIBERA"

COMUNIDAD EDIFICIO: HORIZONTE

VIVIENDAS
MAGNIFICAS,
con trastero, garaje, despensa, etc.

LOCALES
INMEJORABLES

DESPACHOS
con acceso directo desde calle

PLAZAS GARAJE
EN VENTA

• PRECIOS DE OCASION
• MUCHAS FACILIDADES DE PAGO
• INSTALACIONES INDIVIDUALES
• POCOS GASTOS COMUNIDAD

Promociona, INFORMA y vende: PROPASA
Promociones Palencia, S. A. • Avda. Manuel Rivera, 10 • PALENCIA

CONSTRUYE MAYOBRA SA

M.C.D.2022

Convocatoria de concentración de Herri Batasuna

Contra la BANDERA NACIONAL

San Sebastián, 12. (Efe). — Herri Batasuna, de San Sebastián, ha convocado, para el próximo domingo —comienzo de «la semana grande donostiarra»—, una concentración con el lema "Ikurriña baiges-española ez», (Ikurriña sí, española, no).

En un comunicado difundido ayer por la noche, la coalición Abertzale hace constar la negativa del PNV, PSE-PSOE y AP para la celebración de un pleno sobre los símbolos que deben presidir las fiestas que, en su opinión, son la Ikurriña y la Bandera local, «únicas asumidas por los donostiarras».

«La colocación de cualquier otra Bandera, afirman, impuesta pero detestada por la voluntad popular, está generando en numerosas poblaciones unas situaciones conflictivas, tanto por el rechazo popular a la Bandera española, como por la intransigencia del PSOE ante esta voluntad».

Después de señalar que la actuación de las Fuerzas de Seguridad del Estado ha causado indignación y repulsa y han sembrado el terror entre la población, así como varios cientos de heridos, piden al Gobierno que abandone su principio de «la Bandera con sangre entra».

Antes de esta concentración, las Gestoras Pro - Amnistía han convocado, también en el Bulevard, un encadenamiento y encarcelamiento de familiares de presos y refugiados.

DIARIAMENTE
en «OPTICA RAMOS», UN OPTICO CONTACTOLOGO LE ATENDERA SUS CONSULTAS SOBRE LENTES DE CONTACTO
RAMOS

FRAGA

"El documento de estrategia del PSOE, similar a los 107 años de UCD"

Pontevedra, 12. (Efe). — Para Manuel Fraga Iribarne, el documento sobre estrategia del PSOE y su permanencia en el poder hasta 1990 se parece mucho a aquella afirmación de los 107 años de UCD.

El líder aliancista hizo esta consideración en rueda de prensa en Pontevedra, a donde se ha desplazado desde su residencia veraniega de Perbes para entrevistarse con los dirigentes de su partido en la provincia.

Tras diversas consideraciones sobre la trayectoria gubernamental del PSOE, Fraga indicó que "serán los españoles quienes, con su voto, juzgarán si esos señores, que por dos veces han tenido que tragar sus promesas electorales, van a mantenerse en el poder hasta 1990. Mientras tanto esas previsiones no me las puedo tomar en serio".

«No se construirán más Autopistas»

(JULIAN CAMPO)

• INAUGURADO EL PRIMER TRAMO DEL ASTUR-LEONESA

Oviedo, 12. (Efe). — El Gobierno tiene el propósito de cambiar la legislación de carreteras y no pretende construir más autopistas, dijo ayer el ministro de Obras Públicas y Urbanismo, Julián Campo

El ministro inauguró por la mañana el primer tramo de la autopista astur - leonesa que enlaza la localidad de Campomanes con León.

Julián Campo, cortó la cinta simbólica con los colores de la Bandera española, y era acompañado por los presidentes de las Comunidades Autónomas de Castilla - León y las primeras autoridades de las dos regiones.

En una posterior rueda de Prensa, el ministro afirmó que esta autopista originará un déficit anual de 5.000 millones de pesetas al año y justificó su pago a la Administración del Estado porque «esta autopista significa la culminación de una larga y justa reivindicación expresada por las gentes de Asturias y León».

Insistió Julián Campo en la necesidad de una nueva Ley de Carreteras y manifestó que esta necesidad venía demandada porque la Ley actual no es buena y porque el Gobierno socialista no tiene proyectos continuistas no favorables para el desarrollo económico del país.

La crítica situación creada a la empresa concesionaria por el alto valor de los costos ha motivado una serie de negociaciones con la Administración Central que dieron como resultado el que el Estado asuma esta obra.

• Está dando resultados positivos

La investigación de las cuentas bancarias de los contrabandistas gallegos

Cambados (Pontevedra), 12 (Efe). — La revisión de cuentas de algunos presuntos contrabandistas está dando resultados positivos, ya que alguno de los cinco detenidos durante la última semana no ha podido explicar la procedencia de importantes cantidades de dinero.

Según fuentes del Gobierno Civil de Pontevedra, al margen de la presión policial se investiga también la procedencia ilegal de algunas cuentas bancarias de personas relacionadas con el contrabando de tabaco rubio americano.

Las dos últimas detenciones se produjeron ayer al investigar el atentado sufrido por una patrulla de la Guadia Civil hace cinco días en Punta Tragove (Cambados). La policía identificó a dos presuntos contrabandistas que esperaban una lancha planeadora y que posteriormente fueron detenidos tras una espectacular fuga.

Ayer fueron detenidos uno de los tripulantes de la planeadora y la esposa de otro presunto contrabandista.

Miembros de la Comandancia de la Guardia Civil de Pontevedra consiguieron la aprehensión de un camión de gran tonelaje, escondido en un garaje, que llevaba en su interior más de 260.000 cajetillas de tabaco rubio americano, valorado en 50 millones de pesetas. En relación con este caso fue detenido J. F. P., de 31 años, vecino de Cambados, que ha pasado a disposición judicial.

CLINICA DENTAL
DR. VEGA
Suspende consulta hasta el 25 de gosto

B. AGUAYO LORENT
TRAUMATOLOGIA Y ORTOPEDIA
CONSULTA: A. Fdez. de Madrid, 6
URGENCIAS: Clínica Virgen de la Salud
Teléfono 74 73 99

BOLSA Y FINANZAS

Cotizaciones de los mercados de valores e impresiones de la jornada facilitados por el BANCO DE BILBAO y la AGENCIA EFE

Correspondiente al día 12 de agosto de 1983

BOLSA DE MADRID

Madrid, 12. (Efe). — La última sesión de la Bolsa de Madrid presenta de nuevo una orientación descendente, a consecuencia del efecto previo del aumento del coeficiente de caja en bancos y cajas de ahorro.

Este ha sido, al menos, el argumento adoptado por los analistas para explicar el comportamiento bajista del mercado. Y de hecho la bolsa, en su conjunto, registra un claro predominio de las órdenes de venta sobre las de compra que se traduce lógicamente en recortes extendidos.

El grupo más afectado por las bajas vuelve a ser el siderúrgico. Su índice parcial cede más de cuatro puntos y contribuyen a este descenso los desméritos relevantes de Duro Felguera, Acumulador Tudor y Ponferrada.

En bancos, el saldo para los siete grandes es de 158.000 títulos, repartidos de manera desigual entre sus componentes. Las pérdidas varían de dos a seis puntos y constituyen excepción Central y Vizcaya que mantienen el cambio del día anterior.

De un total de 133 valores contratados, 24 suben, 36 bajan y 77 no varían.

El índice general de la sesión es de 118'08, frente a 118'94 —0'86.

En base 31 de diciembre de 1970, 75'06, contra 75'60 —0'54.

COTIZACION ACTUAL

		Banco Guipuzcoano	201=
		Banco Herrero	498—
Banco Bilbao	225—2	Banco Hispano	2[illegible]
Banco Andalucía	430=	Banco Pastor	237=
Bankinter	132=	Banco Popular	298—
Banco Central	275=	Banco Santander	254—
Comercial Esp.	123+3	Banco Valencia	170=
Banco E. Crédito	268—5	Banco Vizcaya	317=
Banco Exterior	206—2	Banco Zaragozano	37=
Finanzas	149=	Unión y Fénix	3324+
Banco Fomento	115—1	Cartinbao	106=

BOLSA DE BILBAO

Bilbao, 12. (Efe).—Los nuevos ascensos producidos en el grupo eléctrico no han conseguido que desaparezca la indecisión que domina el desenvolvimiento de la bolsa, al volver las acciones bancarias a mostrar una debilidad que afecta a la casi totalidad del sector.

La baja más importante corre a cargo del Popular, que retrocede ocho duros, añadiéndose en inclinación Central, Banesto, Santander, Bilbao y Pastor, que pierden dos y tres enteros.

Poca actividad en general, descansando el mayor negocio en torno a los títulos de Papelera Española, que han registrado, al final, alzas de un punto, siendo por el contrario negativa la diferencia de Petróleos, que desciende cuatro.

Faes es otro valor que en el mismo grupo químico sufre pérdida de tres duros, sufriendo en el eléctrico las acciones de Reunidas de Zaragoza el impacto de las realizaciones de beneficios con una baja de siete enteros.

A destacar, la desistencia de los valores aseguradores, según confirma Bilbao con avance de cinco duros, lo que constituye el alza más importante de los valores de cierre en la sesión de la semana.

Indice general tras la sesión de hoy 116'38 —0'59. Suben 7, bajan 19 y repiten 41.

BOLSA DE BARCELONA

Barcelona, 12. (Efe). — La práctica ausencia de una demanda consistente e incluso de los tanteos compradores, bien poco frecuentes en relación con días pasados, ha acentuado los efectos de la presncia de las órdenes vendedoras en la última sesión del ciclo.

El retroceso de los cambios, por tanto, se ha debido más al retraimiento del dinero que a la presión del papel, si bien el mercado se ha mostrado débil y se ha desarrollado en un ambiente muy calmado. Al cierre no se apreciaban síntomas de cambio.

En total, se han contratado 102 clases de acciones, de las que 9 suben, 42 bajan y 51 no experimentan variación.

El índice general ponderado, base 1-1-83=100, baja 1'[illegible] puntos y cierra a 125'15, y en base 1-1-63=100, se sitúa en 131'[illegible] con pérdida de 1'41 puntos.

BOLSA DE VALENCIA

Valencia, 12. (Efe). — En la jornada bursátil que cierra la semana, el mercado continúa dentro de la atonía veraniega. Sólo el comportamiento del sector bancario ha mostrado interés, donde sigue predominando las posiciones vendedoras tal y como ya se vislumbra en la sesión anterior.

El balance de hoy indica operaciones escasas. Se contratan un total de 45 valores, de los que repiten 24, bajan 14 y 7 mejoran posiciones.

El índice ha descendido hoy 0'57 puntos, cerrando la sesión de hoy, última de la semana, a 121'07.

BB BANCO DE BILBAO

M.C.D.2022

CHILE

Diez muertos en la jornada de protesta

Numerosos heridos y detenidos

Santiago de Chile, 12. (Efe). —Diez muertos, entre ellos tres niños, y decenas de heridos de bala, algunos de ellos de mucha gravedad, constituyen el balance provisional de víctimas de la cuarta jornada de protesta nacional contra el régimen del general Augusto Pinochet.

Siete personas, entre ellas dos niños, perdieron la vida en la capital, un niño murió en Viña del Mar y dos personas encontraron la muerte en Valparaíso.

Tan sólo las emisoras de radio, durante el día, y la televisión estatal y la agencia también estatal "Orbe", después de la medianoche, dieron cuenta de las víctimas de este día que, según la citada agencia, "fueron el resultado de los incidentes promovidos por elementos extremistas que atacaron a las patrullas militares y policiales encargadas de resguardar el orden público en la jornada de ayer".

En Santiago murieron de heridas de bala cuatro hombres, de 20, 21, 27 y 30 años, una mujer de 46 años, una niña de 8 años y un niño de 12 años, éste último hijo de un sargento de carabineros.

En Viña del Mar, la víctima fue un niño de 9 años, que murió al estallar un artefacto escondido en un paquete.

En Valparaíso, según informe de la Prefectura local de Carabineros, los muertos fueron una joven de 21 años y un hombre de 50 años.

NUMEROSOS HERIDOS Y DETENIDOS

Entre los numerosos heridos figuran, según informes oficiales, un soldado, que recibió dos impactos de bala mientras vigilaba una estación de gasolina, y un cabo que formaba parte de una patrulla militar.

Sólo en Santago se cifra oficialmente en 350 el número de detenidos, muchos de ellos simplemente por desplazarse fuera de sus hogares o centros de trabajo durante las horas comprendidas dentro del toque de queda.

Aunque los disturbios se produjeran a primeras horas de ayer, especialmente en los campus de las Universidades Católica y Nacional de Santiago, así como en las Universidades de Valparaíso y Concepción, los incidentes con muertos y heridos tuvieron lugar después de la imposición del toque de queda.

FUERTE CONTROL

El toque de queda estaba en vigor entre las 18,30 de ayer, jueves, y las 05,30 de hoy, y durante todo el día 18.000 hombres de la Policía y del Ejército patrullaban las calles.

A partir de las 20,00 horas comenzaron a sonar las cacerolas en todos los puntos de la ciudad, y en muchas casas la gente se asomaba a ventanas, balcones o jardines interiores.

Según informaciones de Radio Cooperativa, muchas viviendas en las que se tocaban las cacerolas fueron apedreadas, y varias ventanas fueron rotas por disparos de escopetas de balines.

También la radio informó que civiles, desde un automóvil sin placas de matrícula dispararon sobre varias personas, hiriendo a una, y en los barrios periféricos, la Policía penetró en algunas casas para detener al cabeza de familia.

ATENTADO CONTRA EL VIA CRUCIS DE LOURDES

Toulouse (Francia), 12. (Efe).— Un grupo que se hace llamar "Contra Curas" se ha responsabilizado del atentado perpetrado esta madrugada contra el vía-crucis del santuario de Lourdes.

En llamada telefónica a la agencia oficial francesa de noticias, una voz anónima, que dijo hablar en nombre del citado grupo, afirmó: "reivindicamos el atentado de Lourdes con ocasión de la venida del presidente-director general de la multinacional del Vaticano... otras acciones anti-sotana tendrán lugar en el fin de semana... alea jacta est".

Su Santidad el Papa Juan Pablo II realizará una visita pastoral al santuario francés los próximos días 14 y 15 del presente.

SUECIA

Descubierto un plan armenio para secuestrar al rey Carlos Gustavo

Estocolmo, 12. (Efe). — La Policía sueca ha informado de la existencia de un plan para secuestrar al rey Carlos Gustavo, a un miembro del Gabinete y a una estrella de la música "pop", que planeaba realizar un grupo armenio, según noticias publicadas por los diarios suecos.

Las informaciones señalan que el rey, la cantante Carola Haggksist y el ministro de Inmigración, Anita Gradin, serían intercambiados por dos armenios acusados de tráfico de drogas en la capital sueca.

Un armenio llamó a la Policía y le comunicó que el "Ejército Secreto Armenio para la Liberación de Armenia" (ESALA), estaba implicado en el plan. Este grupo fue el responsable del atentado perpetrado el mes pasado en el aeropuerto parisino de "Orly", en el que murieron siete personas.

Uno de los armenios acusados, Kewor Vartanian, cumple actualmente una condena de diez años por tráfico de drogas. El otro, Georg Mahlouf, ha sido condenado a siete años, aunque ha interpuesto recurso a la sentencia y espera la decisión del Tribunal de Apelaciones.

La Policía ha indicado que su informador era "muy fiable" y que estaban tomando en serio las amenazas del grupo armenio.

GUATEMALA

RIOS MONTT, a la calle

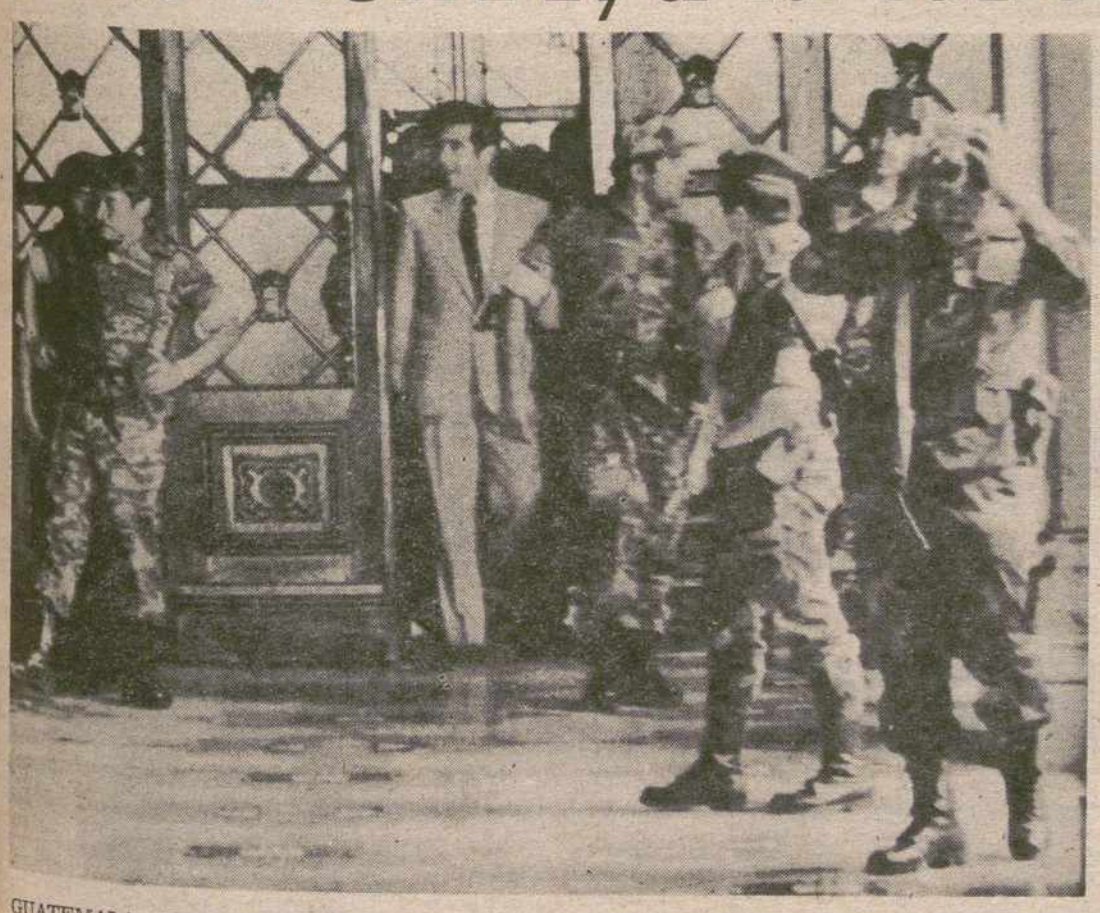

GUATEMALA (Guatemala).—Esta es la foto del momento en que el derrocado presidente de Guatemala, Efraín Ríos Montt, abandona, escoltado por soldados, el palacio presidencial después del golpe militar.—(Telefoto EFE)

TRANSPORTES URBANOS DE PALENCIA, S. A.

(T U P A S A)

pone en conocimiento de sus usuarios que el día 15 del mes en curso, entrarán en vigor las nuevas tarifas aprobadas en el Pleno del Excmo. Ayuntamiento de Palencia 3-8-83.

BILLETE ORDINARIO	25	Pesetas
BONOS-BUS	20	»
FESTIVOS	35	»
ESPECIALES	40	»

Los billetes de Bono-Bus se pondrán a la venta (en talonarios de 10 y 20 bonos) en el Excmo. Ayuntamiento (Depositaría), Caja de Ahorros y Monte de Piedad, Caja de Ahorros y Préstamos, Banco Popular Español, tanto en sus oficinas principales como en sus sucursales y en las oficinas de TUPASA, calle Pisuerga, 13.

Los billetes de Bono-Bus se ajustarán al modelo siguiente:

Los billetes expedidos por las máquinas en los autobuses, llevarán las claves siguientes:

Billete de Control	**
Billete Ordinario	1
Billete Festivo	2
Billete Especiales	3

Palencia 10 agosto 1983

Dr. PABLO MARTIN ALVAREZ

MATERNOLOGO DEL ESTADO POR OPOSICION
Partos, Ginecología, Cirugía de la mujer, Esterilidad
Consulta previa petición de hora

C/. Teniente Velasco 17, 1.º Teléfono 72 26 38 PALENCIA

M.C.D.2022

Anuncios por palabras

Alquileres

SE ALQUILA piso tercero, pequeño, en Mayor. Informes tardes. Teléfono 740442.

SE NECESITA casa en alquiler. Palencia o cercanías, preferible campo, no piso. Teléfono 728200 extensión 275. Chelo. Mañanas.

LOCAL comercial preciso, céntrico, superficie aproximada 80 metros. Teléfono 728638.

ALQUILO o vendo piso, calefacción central. Informes de ocho a once mañanas. Teléfono 746995.

ALQUILAMOS apartamentos amueblados. Tfno. 728549, de doce a dos.

Automóviles

AUTOMOVILES 200. Compraventa y cambio de vehículos. Revisados. Facilidades, sin entrada hasta 36 meses. Felipe II 10. Tfno. 721076.

SANSE. Automóviles seminuevos. Antes de comprar, vender o cambiar su coche consúltenos. Ofrecemos gran calidad y muchas facilidades. María de Molina, 2. Tfno. 725541.

AUTOMOVILES Andérez. coches usados de todos los modelos, revisados y garantizados. Facilidades de pago. Quelpo de Llano. 2. Tfno. 741560.

A EMIGRANTE, por cambio residencia, compro automóvil moderno. Tfno 983-228686.

VENDO 850 especial perfecto estado. Teléfono 830496. Becerril.

VENDO furgoneta DKW gasolina, buen precio. Tfno. 721556

PARTICULAR Vende Sat 127. Buen estado. Matrícula P-B. Juan de Balmaseda. 3, kiosko.

Compras

COMPRO trailla 6-8 m3. Teléfono 722756.

COMPRO veza villosa y semilla de alfalfa. Tfno. 844357. Cisneros.

Fincas

VENDO buenas parcelas regadío niveladas 15, 5,90 y 3,28 hectáreas. Cecano 26 Has. Parcela 2.200 m2 elificable. Astudillo (Palencia). Hermanos Martínez, Plaza Abilio Calderón.

VENDO piso tercero (Frente Correos). Todos los servicios centrales. Tfno. 745489.

VENDO piso amplio, cocina amueblada, dos salones, cinco habitaciones, dos baños. Paseo del Salón. Tfno. 745017.

SE VENDE casa tres habitaciones, cocina, servicio, comedor y patio. Villamuriel de Cerrato. Calle La Parada, 7.

SE VENDE casa en Villodre. Antonio Horrillo.

SE VENDE piso bien situado, comunidad reducida por tener locales comerciales propios. Tfno. 740494.

VENDO piso en Avenida Miguel Primo de Rivera, 2, séptimo A, 125 m2. Tfno. 726022.

SE VENDE casa con patio. Información: calle Churruca, número 19. Venta de Baños.

OCASION vendo piso lujo. 947/206833-214419.

VENDO casa a estrenar en Mazariegos. Tfno. 769023.

SE VENDE casa Husillos. Tratar Marcelo Aragón o teléfono 808220.

VENDO piso con facilidades de pago. Grupo primero, Avenida Brasilia, segunda travesía, cuarto portal, tercero A, exterios, con garaje y servicios centrales.

VENDO piso 115 metros útiles, servicios centrales, plaza garaje. Paseo San José, 3, séptimo, izda. Tno. 723549.

VENDO piso con cochera en Aguilar de Campoo, económico. Tfno. 123023.

VENDO nave 40 metros largo, 13 ancho, fachada calle principal dos esquinas, propio industria. Facilidades pago. Otra igual situación 20 metros largo, 9 ancho doblado piso. Teléfono 800027.

SE VENDE piso lujo grande. República Argentina. Teléfono 730282.

VENDO local comercial 340 metros, 20.000 pesetas metro. Tfno. 722756.

VENDO piso tres dormitorios, calefacción, económico. Teléfono 744933.

HISPALAR. General Franco, 7. Pisos en construcción: 200.000 pesetas entrada, letras mensuales 25.000 ptas.

VENDO piso en el Polígono, cuatro habitaciones, dos baños, sala, y plaza de garaje, quinto piso. Tfno. 745489.

A. P. I. Venta piso Plaza Cervantes, cuatro dormitorios, comedor, cocina, baño completo, ascensor, parquet. Sólo dos millones. Información: calle Martín Calleja, núm. 9.

Se vende Piso

en Avenida Valladolid, 21. Precio: 5.000.000. Razón: Tfno. 720350 (horas oficina)

A. P. I. Venta piso calle Colón, cuatro habitaciones, salón, cocina, baño aseo, servicios centrales, garaje, escayola Precio: 7.000.000. Información: calle Martín Calleja, núm. 9.

SE VENDEN 20 hectáreas tierra de secano. Para tratar, con Félix de Castro, en Ampudia.

A. P. I. Venta de piso grande y exterior en Avda. Valladolid, estrenar. Información: calle Martín Calleja, núm. 9. Teléfono 747168.

SE VENDE casa en Palacios Alcor, tenada y cuadras o se cambia por otra en Palencia. Tfno. 742877.

BODEGA LAGAR. Cevico de la Torre. Tfno. 783229.

Ganados y aves

OVEJAS se venden. Total 350 cabezas emparejadas y pariendo 200. Tfno. 983-330671 (11 noche).

SE VENDEN 100 ovejas y 12 corderas. Jesús García. Población de Campos. Tfno. 810183.

VENDO 200 ovejas. Mazariegos. Sociedad Agraria de Transformación. Tfno. 769008.

VENDO 40 emparejadas con lechazos de saca. Emilio. Alba de Cerrato.

VENDO 8 vacas y 5 novillos. Gonzalo Becerril. Magaz.

VENDO tres novillos extraordinarios. Andrés Infante. Paredes de Nava.

VENDO nueve vacunos carne. Pablo. Portillejo.

Hospedajes

SEÑORITA comparte piso con señoritas. Calle Alfonso X El Sabio, número 7, primero B. Tfno. 721730.

SE ALQUILA habitación piso compartir chicos. Teléfono 747876.

SE COMPARTE piso. Teléfono 745117.

Maquinaria y Reparaciones

VENDO elevadora. Teodoro Misas. Villambroz.

Préstamos

CREDITOS personales 1, 2, 3 años. 15 % anual. Rápida tramitación. Calle Madrid, 21-1.º izquierda. Burgos Teléfono 947/230654.

Trabajo

ELECTRICISTA autorizado realizo instalaciones Palencia y provincia. Tfno. 728003.

SE NECESITA chica fija para Santander, trato familiar. Teléfono 942-229921.

SE OFRECE pastor Casimiro Muñoz. Granja La Villa. Villaldavín.

VENDEDORES a comisión furgoneta propia, productos en exclusiva, comisión interesante. Presentarse de 8 a 10. Calle San Antonio 80, preguntar señor Pascual.

SE NECESITA chica fija. Teléfono 770226 (llamar por la mañana).

SE NECESITA asistenta. Teléfono 725254.

Traspasos

TRASPASO Club o arriendo, en Dueñas, bien situado. Teléfono 780150.

Varios

CAMIONES volquetes se precisan para varias obras, de todo tipo de tonelaje. Informes en 727049 y 727099.

VENDO hurones y motor de 40 C. V. eléctrico para molino. Tfno. 830137. Paredes de Nava.

VENDO puertas y ventanas de derribo. Federico Mayo, 30. Frente Tutelar de Menores.

Vehículos

VENDO COTA 74. Tfno. 740151

Ventas

VENDO azulejos cerámica y gres. Desde 300 pesetas m2 Tfno. 744607.

SE VENDE billar en magnífico estado. Tfno. 743717.

SE VENDEN vigas de hierro doble «T», todas las medidas. Derribos García. Avda. Asturias, 25. Tfno. 742518.

FULDA neumáticos importación. máxima seguridad, duración, economía, para todo vehículo.

FULDA concesionario Palencia provincia Autocares GOVA. Avenida de Cuba, en Polígono, junto garaje Tupasa. Venta, montaje, todas marcas neumáticos. 725408.

FULDA neumáticos importación. Agrícolo, gran duración, precios sin competencia.

LLENADORA «GYNI», cuatro grifos y dosificadora. Teléfono 783229.

Notas y Comunicados

SOBRE EL CALENDARIO LABORAL

"En los medios de comunicación han aparecido acusaciones vertidas por representantes de CC. OO. y UGT, sobre determinados incumplimientos del calendario laboral, con alusión expresa a MAYOBRA, S. A., empresa que dirijo, AECOPA y la Confederación Palentina de Empresarios, entidades que me honro en presidir.

Como quiera que dichas informaciones son infundadas y tendenciosas, y persiguen únicamente el acostumbrado y pertinaz ataque de significados miembros de los Sindicatos comunista y socialista a mi persona y a las instituciones empresariales, considero necesario hacer las siguientes puntualizaciones con el único fin de esclarecer la verdad:

1.—MAYOBRA, S. A., no sólo cumple escrupulosa e integramente el Convenio Colectivo vigente, con los ajustes de organización interna, vacaciones, etc., sino que además lucha denodadamente por mantener el empleo de más de 100 trabajadores, la mayoría de ellos de más de 15 y 20 años de antigüedad, a pesar del enorme coste adicional que eso supone, de la escasez de trabajo, de la grave recesión del sector Construcción y de todo tipo de dificultades actuales, a las que por desgracia hay que añadir ahora, los ataques directos e irresponsables de las Centrales Sindicales.

2.—Por otra parte, es evidente que los trabajadores de MAYOBRA, S. A., cuya competencia y profesionalidad está avalada por la antigüedad en la plantilla y su reconocida calidad, obviamente no admitirían ningún incumplimiento de la legalidad vigente en materia laboral por parte de la empresa, sin necesidad por tanto de intervenciones públicas de ajenos dirigentes sindicales, cuyas manifestaciones confunden y perjudican sobre todo al normal desenvolvimiento del trabajo y a los trabajadores.

3.—Es lamentable que determinados representantes sindicales, parezcan sobre todo interesados en destruir el empleo que aún se mantiene, empecinados en sus reiterativos ataques a las empresas y los empresarios que aún luchamos por mantener la actividad y el empleo. Intencionadamente ignoran que con su actitud, no sólo están destruyendo a las empresas y por lo tanto al empleo, con el incremento del paro y la falta de inversión que ello conlleva, sino que además, ignoran y faltan gravemente a su verdadera responsabilidad de defender el trabajo y a los trabajadores, por medio de la defensa de toda actividad legal y libre, única vía para lograr la inversión y eliminación del paro.

4.—Estimo positiva su decisión de plantear conflicto colectivo a causa del tema de la ley de rducción de jornada, para que sea la Autoridad Superior Competente, la que fije la justa interpretación de la ley y abogo por que en el futuro, referidos dirigentes Sindicales, utilicen las vías coherentes y positivas para la solución de los problemas, al igual que lo hacen los fuertes Sindicatos de los países democráticos, abandonando la anacrónica y simplista lucha ideológica y política de clases, más propia de otros tiempos, por la atención responsable y profesionalizada de los verdaderos problemas que aquejan al país, para cuya inaplazable solución, la colaboración de unos Sindicatos capaces, fuertes y libres, es imprescindible y deseable.

5.—Como presidente de AECOPA y de la Confederación Palentina de Empresarios quiero reiterar el propósito firme, tanto personal como de las organizaciones que presido, de contribuir en la medida de nuestras posibilidades a la solución del empleo, la inversión y demás problemas que gravemente nos aquejan, por medio del diálogo, la colaboración y el esfuerzo mancomunado con las autoridades provinciales, los sindicatos y demás instituciones, poniendo a contribución de dicho fin nuestra organización, razón por la cual trabajamos por su continuo fortalecimiento y capacidad.

El método fácil del empleo de acusaciones difamatorias, si bien puede contribuir a justificar una aparente pero falsa actividad sindical y lograr propaganda gratuita, en realidad perjudica y extorsiona al trabajo, a los trabajadores y al empleo, impidiendo además el necesario fortalecimiento de los Sindicatos y actuando negativamente en su deseable prestigio.

Fdo. JESUS PASCUAL ALONSO. Dtor. Gerente de MAYOBRA, S. A. Presidente de AECOPA y de la Confederación Palentina de Organizaciones Empresariales.

GOBIERNO MILITAR DE PALENCIA

EJERCICIOS DE TIRO AL BLANCO

Fuerzas Militares de esta Plaza efectuarán ejercicios de Tiro al Blanco durante la segunda quincena del presente mes de agosto, entre las 9,00 horas y las 14,00 horas en el paraje denominado "La Gata" de este Término Municipal.

Lo que se publica para general conocimiento y evitación de accidentes quedando prohibido circular o estacionarse en dicha zona.

Palencia a 11 de agosto de 1938

El Suboficial de Prensa:
Gonzalo Avero Retuerto
Visto Bueno
El Comte. Gobernador Militar Accidental:
Francisco López Celador

M.C.D.2022

CRUCIGRAMA

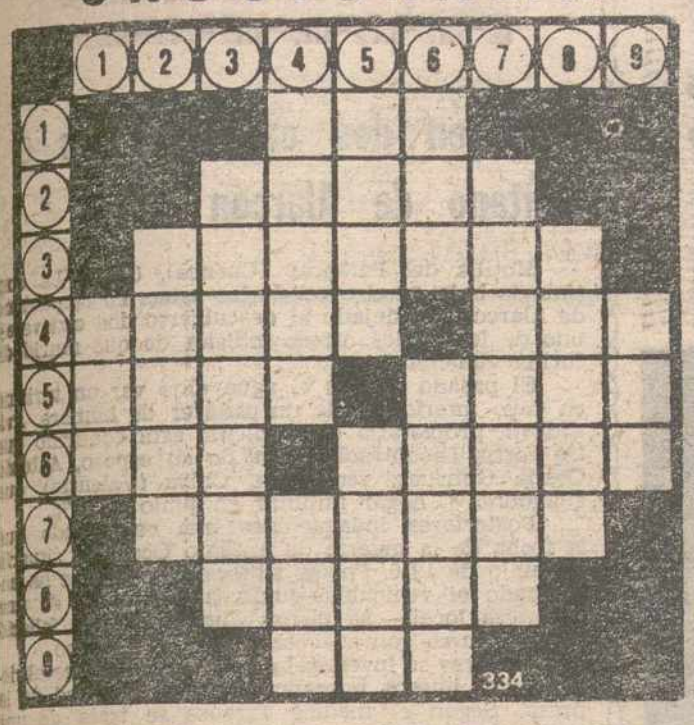

HORIZONTALES: 1: Tejido de malla poligonal. 2: Tener espasmos. 3: Soldados de marina norteamericanos. 4: Actor dramático y trágico español, gloria de nuestro teatro. Nació en Espinardo (Murcia) en 1815 y murió en Madrid en 1868. Personaje bíblico. 5: Mira con atención. Llana, despejada. 6: Sacerdote aragonés ayudante de Palafox. Delgados. 7: Dícese de las cabelleras onduladas. 8: (al rev). Cerebros. 9: (al rev.) Culpado.

VERTICALES: 1: Prenda militar antigua. 2: Empapar en un líquido. 3: Río que pasa por Londres. 4: Lidia. Abreviatura de zoológico. 5: Tratamiento. Cada uno de los aspectos de la Luna. 6: Dícese del hilo cuyas hebras están poco torcidas. Caudillo, jefe, guía. 7: Materia inflamable que fluye de algunas plantas (pl.). 8: Figuradamente; prudencia, madurez (pl.). 9: Yunque de platero.

★ MUNDO INSOLITO

EL ALCALDE ES BASURERO

El alcalde de la población gerundense de Vall - Llobregá, Joan Surroca Vila, recoge personalmente las basuras en los domicilios de sus ciudadanos, con la ayuda del concejal de Sanidad, Tomás Canet Avelli.

Esta ocupación del alcalde viene motivada, según manifestó a Efe, por el elevado precio que el concesionario de recogida de basuras solicitaba para realizar esta tarea.

«El Ayuntamiento tiene un presupuesto de 400.000 pesetas para recoger las basuras, y la empresa que hasta el momomento había realizado la tarea, nos pedía este año un millón cien mil pesetas, que evidentemente no podíamos pagar», ha señalado a Efe.

A fin de solucionar el problema, el alcalde de Vall - Llobregá decidió dotarse de un tractor y un remolque, que conduce el concejal de Sanidad, y recoger personalmente las basuras de la población.
CARne

CARNE DE CANGURO POR VACA

Por confundir canguro con vaca, el australiano Richard Vincent Hammond, de 37 años, ha sido condenado a cuatro años de cárcel, ya que la confusión no era involuntaria.

Durante 1980 y 1981 Hammond amasó una gran fortuna exportando carne de canguro y de caballo a Estados Unidos, y haciéndola pasar por carne de vaca. El negocio terminó con la cancelación, por parte norteamericana, de toda importación de carne australiana, durante tres meses.
tendrá que pasar cuatro años

Ahora, Hammand no sólo en la cárcel, sino que a su salida se encontrará sin casa, sin yate, sin «Mercedes», y... en paro.

SOLUCIONES A LOS PASATIEMPOS DEL DIA ANTERIOR

AL CRUCIGRAMA

AL CRUCIGRAMA

HORIZONTALES: 1: Bol. 2: Monas. 3: Satanás. 4: Gatos. Loa. 5: Adán. Sale. 6: Sir. Redes. 7: Maridos. 8: Señas. 9: Sal.

VERTICALES: 1: Gas. 2: sadiM. 3: Matarás. 4: Botón. Res. 5: onaS. Riña. 6: Lan(a). Sedal. 7: Salados. 8: Soles. 9: Aes.

AL TABLEROGRAMA

«El entendimiento sabe moderar los sentimientos».
Calderón

● PASILLOS DE TELEVISION

SANCHO GRACIA: Entre Simón Bolívar y el Coyote

"La historia del libertador sería una producción muy cara"

SANCHO GRACIA Y MANUEL ZARZO

Desde que grabó su primera serie a finales de 1960 («Los camioneros»), Sancho Gracia no ha parado un solo instante de trabajar para la pequeña pantalla. Sus series siempre han tenido gran aceptación y sus personajes se han mitificado de tal forma que a pesar del tiempo transcurrido aún se recuerda a Curro Jiménez y «La Máscara».

Después de «Los desastres de la guerra», Sancho se tomó un respiro y ya está de nuevo en la brecha. Las aventuras son sus temas preferidos y se ha puesto en contacto con Lara (el editor tiene los derechos de autor) para poder llevar a la pequeña pantalla las historias del legendario «Coyote».

—La cosa —nos dice— es bastante complicada por la sencilla razón de que se enteraron del proyecto los de la Warner Bros. y también quieren los derechos. Si los consiguen me tendré que quedar sin el papel puesto que, lógicamente, eligirían un protagonista americano.

—Nos hemos enterado de que también quieres llevar a la pequeña la historia del libertador Simón Bolívar..

—¡Es que os enteráis de todo!— nos dice sorprendido. Sí, es cierto, me estoy documentando y estudiando presupuestos para llevar a la televisión la vida de Bolívar. Pero no quiero hablar de ello porque temo que suceda lo que me pasa con el Coyote. El que no corre, vuela, y ya no se puede hablar de proyectos que no estén atados y bien atados.

—¿Son muy altos los presutos para llevar a buen fin estas series?

—Simón Bolívar sería, sin duda, la producción más cara de TVE. Además de intervenir ciertos de actores, habra que contar también con mucho material de guerra caballos, trajes de época, etc. que encarecerían el producto final. La solución sería asociarse con otras televisiones extranjeras (que es lo que suele hacerse en Europa) como ya hemos hecho con Francia para grabar «Los desastres de la guerra».

—Sancho, ¿puede TVE competir con otras televisiones?

—Claro que sí, competir y superar las producciones extranjeras. Mira, cuando comenzamos a producir aquí, lo hacíamos sólo con vistas a exportar a Latinoamérica, pero luego nos sorprendió que países como Francia, Alemania, Inglaterra o Suecia se interesasen por nuestro trabajo. Y digo que nos sorprendió porque hacíamos estas producciones con humildad, sin darnos cuenta de que detrás había también calidad.

—¿Es un buen sistema ese de asociarse con otras televisiones?

—Sí, en Europa las televisiones no tiene el dinero de las americanas y para producir series caras hay que colaborar de algún modo. Eso siempre es positivo porque, además de que sale más barato, tienes la aportunidad de trabajar con otras gentes que te enseñan algo nuevo.

—De todas formas, a la hora de vender el producto, parece que a nosotros siempre nos toca el lado malo. «Los desastres de la guerra» será Francia quien lo distribuya en Europa.

—Cierto, la televisión francesa es la que se hace cargo de la distribución de la serie en Europa, pero nosotros tenemos todo el mercado americano más los países árabes, que también son un buen mercado.

—Económicamente hablando ¿son rentables las series españolas?

—Sí. Puede que no se recupere todo el dinero invertido, pero sale más barato que comprarlas fuera y además das trabajo a mucha gente en el país.

—Para terminar, Sancho, ¿de qué serie en las que has intervenido has quedado más satisfecho?

—De la última. «Los desastres de la guerra» es mi mejor trabajo hasta el momento.

Por Agustina LOPEZ DE LOS MOZOS

(Servicios Especiales EFE)

LUCIA BOSE

(Viene de la página 24)

el sentido de la palabra equivale irse abriendo hasta aquellas puertas más difíciles del mundo», dijo la actriz con todo el orgullo maternal posible.

Lucía Bosé nació en Milán en el año 1931. Su edad —según los que más saben de cine— es la más importante con la que puede contar una actriz: Lucía posee esa madurez y esa personalidad que por mucho que se empeñe jamás podría lograr una mujer de veintitantos años. Tiene el dominio de sí misma y ello la convierte en esa mujer diferente y tan atractiva.

En el año 1947 ganó el concurso de Miss Italia, lo que le sirvió para conocer a altas personalidades del mundo artístico de su país. Tres años más tarde inició su carrera cinematográfica. Pero su caso fue especial porque antes de lanzarse a la conquista del éxito recibió clases de Arte Dramático y se preparó lo suficiente como para tener la valentía de desempeñar cualquier personaje que le encomendarán. Tuvo mucha surte, ya que se inició con los mejores directores del cine italiano de entonces. Se casó con el torero español Luis Miguel Dominguín y permaneció alejada del cine algún tiempo. Se divorciaron y retornó a la pantalla gigante demostrándonos que «los años no habían pasado por ella». Su primera película la filmó en 1950 y se tituló «Non c'é pace tra gli ulivi», dirigida por G. De Santis. Una de las películas que le dio fama universal fue «Muerte de un ciclista», dirigida por el español Bardem.

Por Roberto CAZORLA

(Servicios Especiales EFE)

M.C.D.2022

LUCIA BOSE: EL RETORNO DE UNA DIVA

Lucía Bosé: el retorno de una diva.

Una de las noticias más agradables que han corrido últimamente por los lugares donde suele reunirse la gente del mundo artístico español, es la de que «Lucía Bosé regresa a la actuación y de una forma muy especial».

Y es que todo aquello que de una u otro forma esté vinculado a tan insigne actriz-italo-española, resulta de gran interés para todos y mucho más en un tiempo como el que estamos viviendo tan carente de verdaderos «monstruos».

«EL LEON DE INVIERNO»

EN VERSION TEATRAL

Sería difícil que todo aquel que de verdad está interesado en el séptimo arte desconozca aquella fabulosa actuación que nos «regaló» la veterana y genial actriz norteamericana Katherine Hepburn en el cine con 'El león de invierno', junto a otro de los grandes, Peter O'Otoole.

Pues resulta que ahora, en Madrid, el éxito lo espera repetir un conocido productor llevando a la escena el mismo argumento y en una versión hecha especialmente para Lucía Bosé. En el personaje de Peter O'Otoole actuará el actor español José Rodero. Quizá el propio productor que ha tenido tan importante idea, ni se imagina lo que ello significa no sólo por ofrecerle al público una obra tan importante, sino por devolvernos a una actriz de la personalidad y la calidad de Lucía Bosé.

Desde hace cierto tiempo esta gran dama vive practicamente retirada de la actuación en su mansión de Somosaguas (algo así como el residencial Beverly Hills de Hollywood) rodeada por unos perros, su entrañable familia, una servidumbre ya considerada como miembros de la propia familia y cuidando un extenso jardín donde logra las más hermosas y «suculentas» rosas de todos los colores.

Pero el hecho de que no haya actuado en los últimos años no quiere decir que ha estado inactiva, pues Lucía Bosé —según aquellos que han tenido el privilegio de llegar a conocer su obra— es una poetisa excelente y ha escrito un material digno de todos los elogios. Y no lo dudamos puesto que se trata de una mujer llena de sensibilidad capaz de poder transmitirnos «manojos» de sentimientos por ese bello y necesario camino que es la poesía.

Suele reunirse en su mansión con aquellos amigos más íntimos. Su casa está abierta para recibir a todos aquellos compañeros de la profesión que desfilan por Madrid por razones de trabajo o de paseo. Mantiene una vida social muy interesante y productiva pero desde su propio hogar. Presume de ser una buena madre y de encontrar en sus hijos a sus mejores amigos.

Se mueve entre gente culta y capacitada. Vive como una gran artista. Suele embellecer aquellas cosas que la propia vida nos ofrece con ciertas amargura. «La misión de todo creador es darle una vuelta a lo feo y presentarlo de una forma que estimule la sensibilidad de los demás», suele decir esta mujer que todos respetan, halagan y admiran por su enorme valor humano y artístico.

Lucía Bosé prepara su próxima actuación teatral.—(Foto EFE)

Protagonizará "EL LEON DE INVIERNO" en versión teatral en Madrid

"Miguel tiene que triunfar porque es la persona más responsable que he conocido en mi vida"

SU ULTIMO GRAN EXITO

EN TELEVISION

Los televidentes españoles, así como la mayoría de Iberoamérica tuvieron la oportunidad de admirar a Lucía Bosé en su último trabajo hará unos seis años en la serie titulada «La señora García se confiesa». Aún se habla del trabajo sobrio, interno y tan profesional que desarrolló ésta. Incluso se llegó a decir que «con la presencia de Lucía Bosé esa polémica «caja» que es la televisión se había vestido de gala». Y si nos detenemos a analizar lo mal que se viene usando dicha «caja» en una buena parte del mundo aquéllos tienen toda la razón.

De más estaría decir lo orgullosa que se siente de sus hijos, especialmente de Miguel, ese joven y temperamental cantante conocido en la mayor parte del mundo como uno de los «símbolo de la música joven».

«Miguel tiene derecho a cualquier éxito porque es una de las personas más responsables que he conocido en mi vida. Y ser profesional en todo

(Continúa en la página 23)

SUCESOS

Aparecen dos cadáveres en el pantano de Alarcón

Motilla del Palancar (Cuenca). (Efe).—La continuada baja en el nivel de las aguas en el pantano de Alarcón, ha dejado al descubierto dos cadáveres, uno de los cuales ofrece indicios de que murió de forma violenta.

El pasado martes el agua dejó ver un turismo en cuyo interior había un cadáver de hombre. Avisada la propietaria del vehículo ésta confirmó que las ropas encontradas eran de su esposo, Antonio Ocaña Giménez, vecino de Chiva (Valencia), que abandonó el hogar familiar en junio de 1976.

Posteriores indagaciones han confirmado que la fecha de la muerte de Antonio Ocaña se situaría en junio de 1976. Por la situación en que se ha encontrado el vehículo —junto a una curva de una carretera local— se piensa que la víctima falleció al despeñarse con su coche hasta el pantano.

Mientras se investigaba este asunto se descubrieron otros huesos humanos junto a la pared de la presa. Según el médico forense se trata de una mujer de 30 a 35 años, cuyo cadáver llevaría en el agua más de 5 años.

En este segundo caso hay indicios de muerte provocada. Según se informó a Efe en fuentes judiciales, junto a los huesos se encontraron dos rocas de más de 30 kilogramos de peso cada una, atadas con alambres y cadenas, con trozos de tela adheridos. Esto hace pensar que alguien utilizó estas rocas para lastrar el cadáver y lanzarlo desde la carretera nacional Madrid-Valencia, que pasa justo al lado del lugar donde se han encontrado los huesos.

Intentó suicidarse arrojándose desde un tercer piso

Valencia. (Efe). — Una mujer que trató de suicidarse lanzándose desde un tercer piso, rebotó en el segundo, quedó enganchada en el primero y, finalmente, fue rescatada ilesa por la Policía Municipal.

El suceso se produjo en la calle de La Lonja, número 4, donde una mujer de 29 años, al parecer por desavenencias conyugales, se arrojó al vacío, rebotó en la persiana del balcón del segundo piso, para finalmente quedar enganchada en el primero.

Finalmente, la policía municipal llegó y logró atraparla antes de que, definitivamente, cayese a la calle.

Les explotó un artefacto en las manos

Madrid. (Efe). — Un artefacto explosivo recogido de la Casa de Campo madrileña provocó heridas, al estallar, a dos hermanos que lo habían transportado a su domicilio, en la calle de Gaztambide, 53.

Según informó la policía, Ernesto Ortiz Oshiro, de 18 años y su hermana María Elena, de 20, encontraron en la madrileña Casa de Campo un iniciador de artefacto explosivo que trasladaron a su casa.

Cuando uno de los hermanos manipulaba el artilugio para tratar de quitarle la tierra adherida explotó como consecuencia de un golpe.

Ambos hermanos tuvieron que ser asistidos en el Clínico de San Carlos por heridas punzantes de carácter menos grave y leve.

Los jóvenes estudian física y medicina respectivamente y son muy aficionados a recoger objetos metálicos del campo.

La explosión fue muy débil por lo que no fue advertida por los vecinos.

Recuperado el botín de un atraco

Vigo. (Efe). — Un atraco a mano armada fue perpetrado ayer por la mañana en la sucursal de la Caja de Ahorros de Vigo en el polígono de Coia, con un botín de 1.026.000 pesetas, que poco después, fue recuperado.

El asalto lo protagonizaron dos jóvenes, uno de los cuales utilizó una escopeta de cañones recortados.

Un albañil, que trabajaba en una obra próxima al lugar de la entidad bancaria, se percató del atraco y avisó a la policía.

Cuando los jóvenes abandonaron la entidad bancaria fueron rodeados por patrullas del 091 y de Seguridad ciudadana, que lograron la detención de uno de los atracadores, de 17 años, cuya filiación no ha trascendido.

El otro atracador, mientras tanto, conseguía fugarse a través de unas fincas próximas, abandonando en su huida el botín sustraído en el banco.

M.C.D.2022